

# 无锡中顺生物技术有限公司地块 土壤污染状况调查报告

委托单位：无锡市新吴区人民政府硕放街道办事处

调查单位：无锡梵龄环境工程有限公司

二零二一年四月



## 摘要

土壤污染状况调查的目的是帮助业主识别地块由于当前或者历史的生产活动所引起的潜在环境问题和责任，并了解目前地块土壤和浅层地下水的环境质量状况。为积极响应相关政策与要求，无锡市新吴生态环境局于 2020 年 9 月 14 日印发了《关于做好 2017 年以来关闭退出化工企业相关后续工作的函》（锡新环函[2020]38 号），要求做好 2017 年以来关闭退出化工企业相关后续工作，本次调查仅针对无锡中顺生物技术有限公司原水产养殖水质改良剂、渔用药物和固体水质改良剂生产区域。故上海梵龄环境工程有限公司受**无锡市新吴区人民政府硕放街道办事处**委托，对**无锡中顺生物技术有限公司**部分地块进行土壤污染状况调查。

土壤污染状况调查工作于 2021 年 2 月开始，包括资料收集、现场踏勘、人员访谈、采样检测、分析评估，在此基础上编制《无锡中顺生物技术有限公司地块土壤污染状况调查报告》。

### 地块描述：

地块位于裕安一路和孙安路交界，可建设用地面积约 5764m<sup>2</sup>，本次调查区域分为 A、B、C 三区域。根据人员访谈记录和现场踏勘，该地块原为空地或厂房，结合场地的历史影像，可追溯至 2004 年，主要为无锡中顺生物技术有限公司。公司成立于 2000 年 8 月 4 日，于 2003 购买该地块并建立厂房，2004 年开始生产，从事渔用药物、渔用添加剂预混合饲料、水产养殖水质改良剂、生物菌剂和固体水质改良剂的生产，渔用药物的生产工艺为原料、粉碎、混合、分装、包装；渔用添加剂预混合饲料的生产工艺为原辅料、混合、分装、包装；水产养殖水质改良剂的生产工艺为原辅料、混合、分装；生物菌剂的生产工艺为原辅料、配料、灭菌、培养、罐装；固体水质改良剂的生产工艺为原辅料、配料、灭菌、培养、助滤、过滤、制丸、干燥。**2004 年**，该地块 A 区域做为渔用药物和渔用添加剂预混合饲料的生产车间使用；**2005 年**渔用添加剂预混合饲料更换生产场地；**2017 年**取消渔用药物的生产工艺，**2017 年后** A 区域做为成品仓库使用。该地块 B 区域 **2015 年之前**均为空地，2015 年之后做为水产养殖水质改良剂的生产车间使用，该生产线于 **2017 年**停产，2017 年至 2020 年空置，**2020 年至今**做为

渔用添加剂预混合饲料的生产车间使用。该地块 C 区域 2005 年开始使用，做为固体水质改良剂和生物菌剂的生产车间使用；2017 年取消固体水质改良剂的生产线，2017 年至今做为生物菌剂生产车间使用。

根据《市政府关于无锡新区空港产业园区控制性详细规划硕放二——硕南管理单元动态更新的批复》（锡政复（2020）65 号），本地块规划为工业用地，根据现行标准《土壤环境质量建设用地区域土壤污染风险管控标准（试行）》（发布稿，GB36600-2018）属于第二类用地。

为了更好地了解潜在污染风险，本公司对该地块进行土壤污染状况调查，按照《土壤环境质量建设用地区域土壤污染风险管控标准（试行）》（GB 36600-2018）中第 5.3.1 款要求，确定采用“第二类用地”土壤污染风险筛选值。必要时根据调查结果进行后续风险评估、风险管控或修复，防止后期该地块再次开发利用时污染土壤对人体健康产生危害。

#### **调查布点与采样分析：**

本次调查采用专业判断布点的方式进行布点，在地块范围内区域设置 6 个土壤检测点位，每个点位分别取 9 层土壤样品，基于现场情况和采样条件在场外设了 1 个土壤对照监测点，取 9 层土壤样品，共计 66 个土壤样品，送检 31 个土样（包括现场平行样）。

在地块范围内区域设置 3 个地下水监测井，在地块范围外区域设置 1 个地下水监测对照井，每个点位取 1 个地下水样品，共计 5 个地下水样品（包括现场平行样），送检了 5 个地下水样。

采样分析因子如下：

**土壤部分：**T1-T7 点位样品检测 pH、7 种重金属（砷、镉、铬（六价）、铜、铅、汞、镍）、石油烃（C<sub>10</sub>-C<sub>40</sub>）、挥发性有机物（VOCs）和半挥发性有机物（SVOCs）等。

**地下水部分：**D1-D4 点位样品检测 pH、7 种重金属（砷、镉、铬（六价）、铜、铅、汞、镍）、石油烃（C<sub>10</sub>-C<sub>40</sub>）、挥发性有机物（VOCs）和半挥发性有机物（SVOCs）等。

## 调查结果:

### 土壤分析结果:

土壤分析结果表明,土壤样品中6种重金属(砷(7.43~17mg/kg)、铜(27~46mg/kg)、镍(30~42mg/kg)、铅(21~36.5mg/kg)、镉(0.06~0.19mg/kg)、汞(0.021~0.099mg/kg))、石油烃(C<sub>10</sub>-C<sub>40</sub>)(7~355mg/kg)在所有/部分样品中检出,检出浓度均低于《土壤环境质量建设用土壤污染风险管控标准(试行)》(GB 36600-2018)第二类用地筛选值。其它监测指标的检出浓度均低于《土壤环境质量建设用土壤污染风险管控标准(试行)》(GB36600-2018)中第二类用地筛选值。

### 地下水分析结果:

地下水分析结果表明,地下水样品中重金属砷(0.8~6μg/L)、铅(0.001~0.005mg/L)在所有/部分地下水样品中检出,检出浓度均低于《地下水质量标准》(GB/T14848-2017)的IV类标准限值。石油烃(C<sub>10</sub>-C<sub>40</sub>)(0.04mg/L)在所有地下水样品中检出,检出浓度均低于《上海市建设用地地下水污染风险管控筛选值补充指标》(沪环土[2020]62号)中的第二类用地筛选值(1.2mg/L)。其他监测指标的检出浓度均低于《地下水质量标准》(GB/T14848-2017)的IV类标准限值。

## 结论:

根据国家和无锡市的相关法规和政策,本地块的土壤和浅层地下水环境质量现状满足第二类用地要求,不需要进行下一阶段土壤污染状况详细调查和风险评估工作。

在地块再开发利用前,对地块加以保护,防止新增废物进入地块。在今后的地块开发建设活动中需要做好环境保护工作,防止地块内土壤地下水污染的发生。

# 目 录

<b>1 项目背景</b> .....	<b>1</b>
<b>2 概述</b> .....	<b>2</b>
2.1 调查目的和原则.....	2
2.1.1 调查目的.....	2
2.1.2 调查原则.....	2
2.2 调查范围.....	3
2.3.1 国家相关法律律、法规.....	5
2.3.2 其他相关规定及政策.....	5
2.3.3 导则、规范及标准.....	5
2.3.4 其他文件.....	6
2.4 技术路线及调查评估内容.....	7
2.5 调查方法.....	9
<b>3 场地所在区域自然、社会经济和环境概况</b> .....	<b>11</b>
3.1 区域自然环境概况.....	11
3.1.1 地理位置.....	11
3.1.3 气候、气象.....	14
3.1.4 水文.....	15
3.1.5 植被、生物多样性等.....	16
3.1.6 气象特征.....	16
3.2 社会环境简况（社会经济结构、教育、文化、文物保护等）.....	17
3.2.1 新吴区社会环境简况.....	17
3.2.2 区域社会经济情况.....	18
3.3 敏感目标.....	19
<b>4 第一阶段土壤污染状况调查</b> .....	<b>19</b>
4.1 场地历史使用情况.....	19
4.2 相邻地块现状和历史.....	22
4.3 地块利用发展规划.....	25
<b>5 污染识别</b> .....	<b>26</b>
5.1 信息采集.....	26
5.1.1 资料收集情况.....	26
5.1.2 现场踏勘情况.....	27
5.1.3 人员访谈情况.....	28
5.2 地块及周边使用情况分析.....	30
5.2.1 地块内历史使用概况.....	30
5.2.2 相邻地块工业企业.....	42
5.2.3 地块疑似污染状况和特征污染物.....	43
5.2.4 污染物种类及分布分析.....	44
5.3 污染识别结论.....	44

<b>6 第二阶段土壤污染状况调查</b> .....	<b>46</b>
6.1 布点计划.....	46
6.1.1 布点依据.....	46
(1) 土壤布点依据.....	46
(2) 地下水布点依据.....	47
6.1.2 布点原则.....	48
6.1.3 点位布设和样品采集.....	48
6.1.4 土壤钻探.....	53
6.1.5 地下水监测井设置.....	53
6.2 样品采集.....	57
6.2.1 样品采集原则.....	57
6.2.2 现场采样基本情况.....	58
6.2.3 土壤样品采集.....	58
6.2.4 地下水样品采集.....	60
6.2.5 样品采集的 QA/QC.....	61
6.2.6 样品流转的质量控制.....	62
6.2.7 现场记录.....	63
6.3 实验室制样和检测.....	69
6.3.1 检测指标.....	69
6.3.2 检测数量.....	69
6.3.3 分析方法.....	69
6.3.4 实验室的质量控制和质量保证.....	71
6.4 检测数据分析.....	76
6.4.1 评价标准.....	76
6.4.2 土壤检测结果分析.....	76
6.4.3 地下水检测结果分析.....	85
6.4.4 小结.....	93
6.4.5 质量保证/质量控制分析结果.....	93
6.4.5.1 现场质控样品结果汇总.....	94
6.4.6 不确定性分析.....	96
6.5 第二阶段场地环境调查报告总结.....	97
<b>7 结论和建议</b> .....	<b>99</b>
7.1 结论.....	99
7.2 建议.....	100
<b>8 附件</b> .....	<b>101</b>

# 1 项目背景

本次调查地块为无锡中顺生物技术有限公司原水产养殖水质改良剂、渔用药和固体水质改良剂生产区域，为无锡中顺生物技术有限公司部分地块，该地块位于裕安一路和孙安路交界处，场地面积5764m<sup>2</sup>，无锡中顺生物技术有限公司于2003年至今在此地块生产，目前本地块A区域做为成品仓库使用，B区域做为渔用添加剂预混合饲料生产车间使用，C区域做为生物菌剂生产车间使用，属于第二类用地：工业用地（M）。根据业主提供相关信息和《关于做好2017年以来关闭退出化工企业相关后续工作的函》，本次调查地块土壤评估标准为《土壤环境质量建设用土壤污染风险管控标准（试行）》（GB36600-2018）中的第二类用地筛选值。依照《中华人民共和国土壤污染防治法》、《省生态环境厅关于开展全省关闭退出化工企业环境风险隐患排查工作的通知》（苏环办【2020】197号）和《关于做好2017年以来关闭退出化工企业相关后续工作的函》（锡新环函【2020】38号）等相关规定的要求，需要对已关闭退出化工企业做好土壤污染状况调查工作，本地块属于关闭退出化工企业。基于此，无锡市新吴区人民政府硕放街道办事处（简称“业主单位”）委托上海梵龄环境工程有限公司（简称“梵龄环境”）对本项目地块开展了土壤污染状况调查工作。

梵龄环境于2021年2月~3月期间，按照《建设用地土壤环境调查评估技术指南》（2017年）和《建设用地土壤污染状况调查技术导则》（HJ 25.1-2019）及本市其他相关技术规范，先后开展并完成了项目地块的资料收集、人员访谈、现场踏勘、点位布设、样品采集及委托检测工作，现根据现场调查工作成果及实验室检测数据分析结果，编制本地块土壤污染状况调查报告。



## 2 概述

### 2.1 调查目的和原则

#### 2.1.1 调查目的

按照《建设用地土壤污染状况调查技术导则》（HJ 25.1-2019）和《建设用地土壤环境调查评估技术指南》（2017年）的要求，本次调查将根据现场勘查和资料收集获得的信息，对该地块内和周边潜在污染区域开展土壤及地下水污染监测，以确定地块是否受到污染；同时筛选出地块内的主要污染物因子，并根据《土壤环境质量建设用地土壤污染风险管控标准（试行）》（GB 36600-2018）中的第二类用地筛选值及其他相关标准进行评价，以确定是否需要开展详细调查和风险评估工作。

#### 2.1.2 调查原则

根据场地调查的内容及管理要求，本项目场地初步调查工作遵循以下原则：

##### （1）针对性原则

针对场地的特征和潜在污染物特性，进行污染物浓度和空间分布调查，为场地的环境管理提供依据。

##### （2）规范性原则

采用程序化和系统化的方式规范场地调查过程，保证调查过程的科学性和客观性。

##### （3）可操作性原则

综合考虑调查方法、时间和经费等因素，结合当前科技发展和专业技术水平使调查过程切实可行。

## 2.2 调查范围

本次调查地块位于无锡中顺生物技术有限公司内，该地块位于裕安一路和孙安路交界，场地面积5764m<sup>2</sup>。调查介质为场地内的土壤、地下水。在调查目标地块的同时，还将辅以周边相邻地块调查，明确目标调查地块与相邻地块之间是否存在相互污染的可能。本次地块调查区域范围及拐点经纬度，详见表2.2-1和图2.2-1所示。

表 2.2-1 地块边界主要拐点列表

点位	E	N
A	120°27'7.00"	31°27'27.93"
B	120°27'8.47"	31°27'27.77"
C	120°27'8.16"	31°27'25.76"
D	120°27'12.18"	31°27'25.34"
E	120°27'12.08"	31°27'24.57"
F	120°27'10.29"	31°27'24.78"
G	120°27'9.80"	31°27'21.30"
H	120°27'7.14"	31°27'21.53"
I	120°27'6.13"	31°27'22.60"



图 2.2-1 地块边界拐点图

## 2.3 调查依据

### 2.3.1 国家相关法律法规、法规

- (1) 《中华人民共和国土壤污染防治法》（2019年1月1日）；
- (2) 《中华人民共和国环境保护法》（2015年1月1日）；
- (3) 《中华人民共和国环境影响评价法》（2018年12月29日修订）；
- (4) 《中华人民共和国土地管理法》（2020年1月1日）；
- (5) 《中华人民共和国水污染防治法》（2018年1月1日）；
- (6) 《中华人民共和国固体废物污染环境防治法》（2020年4月29日修订）。

### 2.3.2 其他相关规定及政策

- (1) 《污染地块土壤环境管理办法（试行）》（环境保护部令第 42号2016 年12月31日）；
- (2) 《中华人民共和国土地管理法实施条例》（2014年7月修订）；
- (3) 《土壤污染防治行动计划》（国发〔2016〕31号）；
- (4) 《江苏省土壤污染防治工作方案》（苏政发〔2016〕169号）；
- (5) 《无锡市土壤污染防治工作方案》（锡政发〔2017〕15号）；
- (6) 《关于保障工业企业场地再开发利用环境安全的通知》（环发〔2012〕140号）；
- (7) 《关于印发<全国地下水污染防治规划（2011-2020年）>的通知》（环发〔2011〕128号）；
- (8) 《无锡市环保局关于加强工业企业关停、搬迁及原址场地环境管理工作的通知》（锡环控〔2015〕14号）。
- (9) 《关于做好2017年以来关闭退出化工企业相关后续工作的函》（锡新环函〔2020〕38号）。

### 2.3.3 导则、规范及标准

- (1) 《建设用地土壤污染风险管控和修复术语》（HJ682-2019）；
- (2) 《建设用地土壤污染状况调查技术导则》（HJ25.1-2019）；
- (3) 《建设用地土壤污染风险管控和修复监测技术导则》（HJ25.2-2019）；

- (4) 《建设用地土壤环境调查评估技术指南》（公告2017 年第72 号）；
- (5) 《工业企业场地环境调查评估与修复工作指南（试行）》（环境保护部，2014 年11 月）；
- (6) 《土壤环境监测技术规范》（HJ/T166-2004）；
- (7) 《危险废物鉴别标准 通则》（GB5085.7-2019）；
- (8) 《地下水环境监测技术规范》（HJ164-2020）；
- (9) 《地块土壤和地下水中挥发性有机物采样技术导则》（HJ1019-2019）；
- (10) 《土壤环境质量建设用地土壤污染风险管控标准（试行）》（GB36600-2018）；
- (11) 《地下水质量标准》（GB/T14848-2017）；
- (12) 《城市用地分类与规划建设用地标准》（GB 50137-2011）；
- (13) 《上海市建设用地地下水污染风险管控筛选值补充指标》（沪环土〔2020〕62号）。

#### 2.3.4 其他文件

- (1) 《丽景佳苑三期（启动区）岩土工程详细勘察报告》，无锡市建筑设计研究院有限责任公司（勘察编号:KC13010），2013年6月29日；
- (2) 《市政府关于无锡空港产业园区控制性详细规划硕放二——硕南管理单元动态更新的批复》（锡政复〔2020〕65号）。
- (3) 《无锡中顺生物技术有限公司年产100吨渔用药物、600吨渔用添加剂及300吨水质改良剂项目建设项目环境影响报告表》（2004年9月13日通过审批）
- (4) 《无锡中顺生物技术有限公司扩产300吨/年水质改良剂项目建设项目环境影响报告表》（2005年12月19日通过审批）
- (5) 《无锡中顺生物技术有限公司扩产1200吨/年水质改良剂项目建设项目环境影响报告表》（2009年4月15日通过审批）
- (6) 《无锡中顺生物技术有限公司扩产1200吨/年水质改良剂项目环境影响调整报告》（锡环表新复[2015]89号）
- (7) 《无锡中顺生物技术有限公司扩产1200吨/年水质改良剂项目变动环境影响分析》（编制日期：2016年4月）
- (8) 《无锡中顺生物技术有限公司年扩产渔用添加剂预混合饲料3200吨项目建

设项目环境影响登记表》（备案号：202032021400001141）

## 2.4 技术路线及调查评估内容

调查单位按照《建设用地土壤污染状况调查技术导则》（HJ 25.1-2019）、《建设用地土壤污染风险管控和修复监测技术导则》（HJ 25.2-2019）、《建设用地土壤污染风险评估技术导则》（HJ 25.3-2019）和《土壤环境质量建设用地土壤污染风险管控标准（试行）》（GB 36600-2018）等技术导则的要求，并结合国内建设用地土壤污染状况调查的相关经验和地块的实际情况，开展土壤污染状况调查工作，土壤污染状况调查技术路线见图2.4-1所示。各阶段主要工作方法和内容如下：

### 1、第一阶段土壤污染状况调查：

包括资料收集、现场踏勘、人员访谈等。

#### （1）资料收集：

主要包括：地块利用变迁资料、地块环境资料、地块相关记录、有关政府文件、以及地块所在区域的自然和社会信息。当调查地块与相邻地块存在相互污染的可能时，须调查相邻地块的相关记录和资料。

#### （2）现场踏勘：

现场踏勘的主要内容包括：地块的现状与历史情况，相邻地块的现状与历史情况，周围区域的现状与历史情况，区域的地质、水文地质和地形的描述等。

#### （3）人员访谈：

应包括资料收集和现场踏勘所涉及的疑问，以及信息补充和已有资料的考证。受访者为地块现状或历史的知情人，应包括：地块管理机构和地方政府的官员，环境保护行政主管部门的官员，地块过去和现在各阶段的使用者，以及地块所在地或熟悉地块的第三方，如相邻地块的工作人员等。

### 2、第二阶段土壤污染状况调查：

第二阶段调查以制定采样计划、样品采集分析与资料分析为主，分析地块内土壤及地下水的污染物种类以及其是否会对人体健康和生态环境带来潜在风险，为地块的环境管理提供依据。

#### （1）制定采样计划

在对已经掌握的信息进行核查，确保所有信息的真实性和适用性的前提下，综

合分析第一阶段收集、调查所得的资料，制定初步采样分析工作方案。确定监测介质、监测指标、设计监测点位，并且制定现场工作组织计划。

### （2）现场采样及样品分析

根据采样计划进行现场环境调查，采用QY-100L型土壤地下水取样修复一体钻机进行土壤钻探采样、地下水监测井构筑及地下水采样。所采集到的土壤和地下水样品由业主委托无锡精纬计量检验检测有限公司（具有CMA资质）进行监测分析。

无锡精纬计量检验检测有限公司专注土壤及地下水检测，经CMA资质批准的检测能力覆盖《土壤环境质量建设用地土壤污染风险管控标准》（GB36600-2018）、《土壤环境质量农用地土壤污染风险管控标准》（GB15618-2018）及《地下水质量标准》（GB14848-2017）等现行标准，检测能力项齐全。且对提供的信息及数据的准确性与完整性负责。

### （3）数据评估与分析

将实验室检测数据对照土壤及地下水风险筛选值，评价污染风险，给出结论，并为地块后续的环境管理工作提出建议。



图 2.4-1 场地调查技术路线图

## 2.5 调查方法

本次土壤污染状况调查工作的方法主要包括以下三方面：

(1) 污染识别：通过文件审核、现场调查、人员访问等形式，获取场地水文地质特征、土地利用情况等基本信息，识别和判断场地潜在污染物种类、污染途径、污染介质。

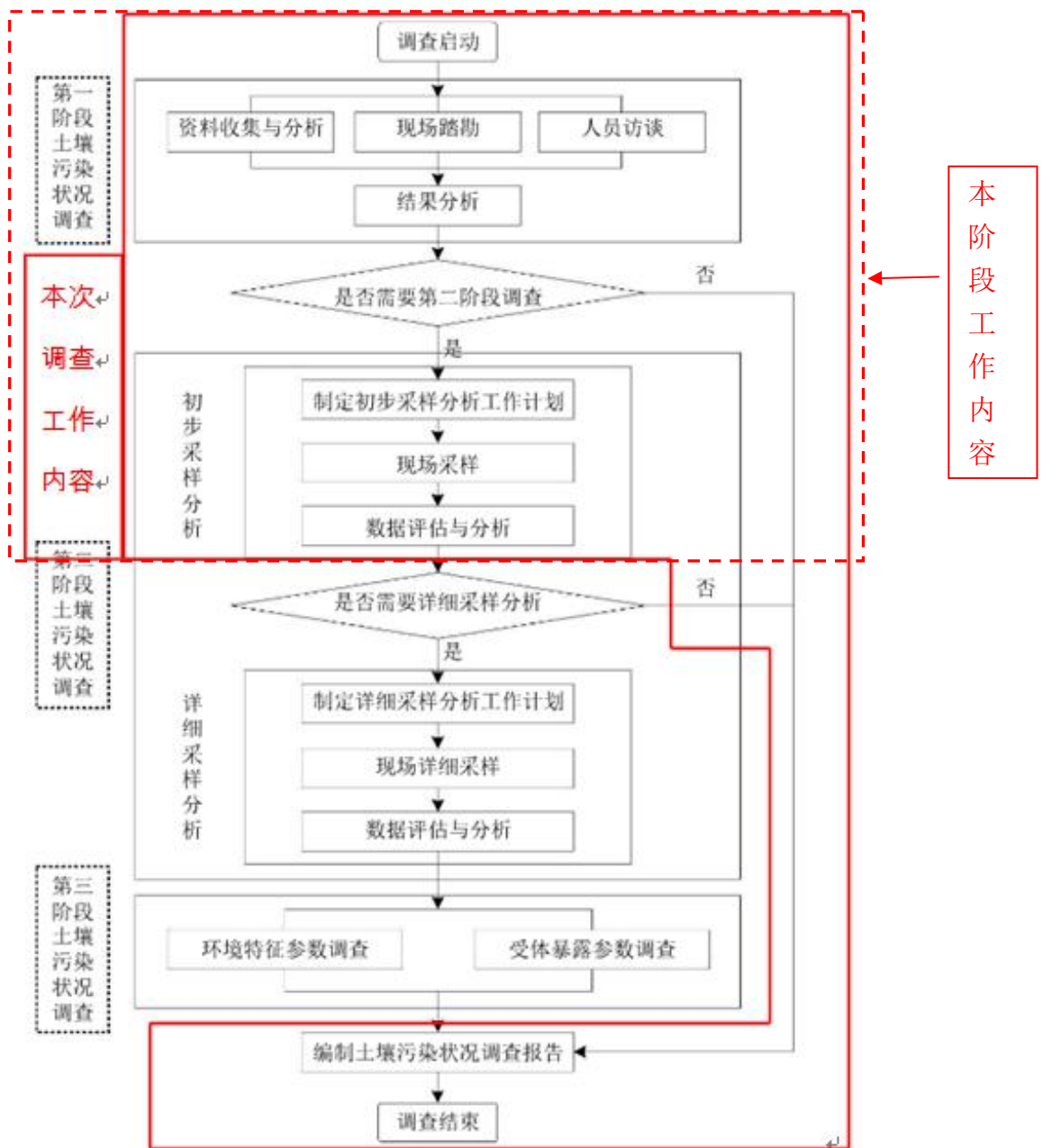
(2) 取样监测：在污染识别的基础上，根据国家现有导则相关标准要求制定初



步调查方案，进行场地初步调查取样，同时通过对现有资料分析，摸清场地地下水状况。初步调查对厂内疑似污染区域布设监测点位，并在现场取样时根据实际情况适当调整。对有代表性的土壤样品送实验室检测，主要对场地内从事生产活动所用到的原辅材料与可能产生的中间体等污染物进行实验室分析检测，通过检测结果分析判断场地实际污染状况。

(3) 结果评价：依据《建设用地土壤污染风险管控标准》(试行)(GB36600-2018)中规定的保护人体健康的建设用地土壤污染风险筛选值进行评价，确定该场地是否存在污染和是否开展后续详细调查和风险评估，如无污染则场地调查工作完成；如有污染则需进一步判断场地污染状况与程度，为场地调查和风险评估提供全面详细的污染范围数据。

### 3 场地所在区域自然、社会经济和环境概况

#### 3.1 区域自然环境概况

##### 3.1.1 地理位置

无锡（北纬 31°07'至 32°02'，东经 119°31'至 120°36'）位于江苏省东南部，长江三角洲江湖间走廊部分。总面积为 4628 平方公里（市区 1643.88 平方公里），建成区面积 522 平方公里，其中，山区和丘陵面积为 782 平方公里，占总面积的 16.90%；水面面积为 1294 平方公里，占总面积的 28.0%。

无锡市东邻苏州，南滨太湖，西南与浙江省交界；西接常州，北临长江，有京沪高铁，沪宁高铁横贯其中，并有发达的高速公路和快速公路网，交通便利。

本次调查地块位于**无锡中顺生物技术有限公司**内，该地块位于无锡市新吴区硕放街道裕安一路和孙安路交界，场地面积 5764m<sup>2</sup>。本地块详细地理位置图见图 3.1-1。



图例：□ 地块边界                      ★ 地块大致位置

图 3.1-1 地理位置图

### 3.1.2 地质、地貌

新吴区境内以平原为主，星散分布着低山、残丘，南部为水网平原，北部低地辟成的水网圩田，河道纵横，地势平坦广阔，平原海拔高度一般在 2-5 米，土质肥沃，河湖港汊纵横分布，河道密如蛛网，地表物质组成以颗粒较小的淤积物和湖积物为主。

新吴区土壤类型为太湖平原黄土状物质的黄泥土，土层较厚，耕作层有机含量高，氮磷钾含量丰富，供肥保肥性能好，即保水又爽水，质地适中，耕性酥软，土壤酸碱主为中性，土质疏松，粘粒含量 20-30%。

新吴区属江苏省地层南区，地质发育齐全，其底未出露。中侏罗纪岩浆活动喷出物盖在老地层上和侵入各系贮存岩层中，第四纪全新统现代沉积遍及全区，泥盆

纪有少量分布为紫红色砂砾岩，石英砾岩，石英岩，向上渐变为砂岩与黑色页的交替层，顶部砂质页岩含优质陶土层，地下水属松散岩类孔隙含水岩组，潜水含水层岩性为泻湖亚黏土夹粉砂，地耐力为  $8\sim 10\text{T/m}^2$ ，水质为地表水淡化。本地区的地震基本烈度为 7 度。

项目地块没有地勘报告，参考地块东北侧约 2 公里处无锡市新吴区振发路的《无锡佳丰寝室用品有限公司新建厂房岩土工程勘察报告》可知，项目所在地土层分布大致情况如下：

①耕土：黄灰色，松散，以粘性土为主，含植物根须层底埋深 0.60-1.20 米，层厚 0.60-1.20 米。该层土力学性能差，不宜利用。

②-1 粉质粘土：灰黄色，湿，可塑，含铁锰质氧化物，夹较多兰灰色粘土条带。层底埋深 2.20-3.20 米，层厚 1.40-2.30 米。静力触探比贯入阻力  $P_s=1.723\text{MPa}$ 。该层土力学性能中等。

②-1 粉质粘土：黄色，稍湿，硬塑，富含铁锰质结核，夹兰灰色粘土条带。层底埋深 4.60-6.00 米，层厚 2.00-3.40 米。静力触探比贯入阻力  $P_s=2.438\text{MPa}$ 。该层土力学性能良好。

③粉质粘土：由静力触探曲线资料表明。层底埋深 6.80-7.50 米，层厚 1.20-2.40 米。静力触探比贯入阻力  $P_s=1.273\text{MPa}$ 。该层土力学性能中等偏差。

④粉土：由静力触探曲线资料表明。层底埋深大于 9.00 米，层厚大于 0.20 米。静力触探比贯入阻力  $P_s=2.398\text{MPa}$ 。该层土力学性能中等偏差,本次勘察未穿透。

各地基土层的分布情况可参见“工程地质剖面图”（见附件）。

本地块与无锡佳丰寝室用品有限公司的位置如下图：



图 3.1-2 本地块与无锡佳丰寝室用品有限公司的位置图

### 3.1.3 气候、气象

据无锡市气象、水文资料，无锡地区属长江中下游海洋性温暖湿润气候带，特点是：冬季偏北风为主，受北方大陆冷空气侵袭，干燥寒冷；夏季以东南风为主导风，受海洋季风的影响，炎热湿润；其中春夏之交的“梅雨”天气是江南地区特有的气候特征，天气闷热、多雨、湿气较大。夏末秋初台风次数较多，往往带来较大降水，狂风暴雨相结合具有较大的破坏性。据无锡气象台统计资料：年平均降水量为 1290.5 mm,但从多年降水量资料分析,年际变化较大,1954 年年降水量达 1521.3 mm,而 1978 年年降水量仅 569.1 mm。年平均蒸发量为 1241.3 mm，年平均相对湿度 79%，年平

均气温 15.4℃，极端最高气温 37.7℃（85 年 7 月），极端最低气温-8℃（86 年 1 月）。

无锡市地表水系十分发育，河网密布，河湖水位的变化与降水量年际、年内的变化基本一致，稍有滞后，从近几十年来资料反映，市区多年平均水位标高为 1.25 m，历史最高水位标高 3.05 m（1991 年 7 月 2 日），最低水位标高为 0.104 m(1934 年)(属 1985 年国家高程基准)。

无锡地区降水丰富，降雨集中在每年 5-9 月份的梅雨期与台汛期，在此之间易酿成洪涝灾害。例如 1954 年梅雨型洪水和 1962 年、1991 年的台汛型洪水，1954 年 5-7 月份无锡降水量为 798.5 mm，此次洪涝灾害特点为降水日多，降水总量大，太湖出现持续高水位(受浙西来水影响)，同时长江中上游亦出现大洪水，使太湖流域排水严重受阻，京杭大运河无锡南门水位超过 1.70 米警戒水位长达 141 天，7 月 28 日当天最高水位达 2.85 m。

### 3.1.4 水文

无锡南濒太湖，北枕长江，京杭运河穿越而过，地表水丰富，外来水源补给充足，属长江下游太湖水网。全市共有河道 3100 多条，总长 2480 公里。市区河道总长 150 公里，平水区水体容积 800 万立方米。太湖以江南水网中心，面积 2338.1 平方公里，东西宽 56 公里，南北长 68 公里，总蓄水量为 28 亿立方米，年平均吞吐量约 52 亿立方米；京杭运河，全长 1794 公里，其中老运河 12.4 公里，河床宽 30-90 米。因此，无锡地表水较丰富，外来水源补给充足。地下水资源据不完全资料测算，市区储量为 6349 万立方米，年补给量为 6453 万立方米。

新吴区属苏南水网地区，地势坦荡，河网密布，纵横交汇，形成一大水乡特色区。区内原有很多小河浜，随着园区的建设发展，大多数河浜已填埋，仅剩少量的断头浜，代之而形成目前的以地块为格局的排水管网系统，雨水和清水则通过雨水管网与伯渎港、京杭大运河等相通，污水管网则经提升泵站与梅村污水处理厂相接。由于该地区地势平坦，河流比降小，水流缓慢，水体更换周期长。河流对污染物的稀释自净能力较小，加上该地区经济发达、人口密集，所以水体污染比较严重。

新吴区属武澄锡虞水系，附近主要河流为伯渎港、望虞河、京杭运河等，最终纳污水体为京杭运河。

京杭运河：历年最大流量为 74.3m<sup>3</sup>/s（1%频率）；多年平均流量为 25.0m<sup>3</sup>/s；95%最小流量 14.8m<sup>3</sup>/s；最枯流量测得值为 9.4m<sup>3</sup>/s。

项目地块没有地勘报告，参考地块东北侧约 2 公里处《无锡佳丰寝室用品有限公司新建厂房岩土工程勘察报告》，勘察期间测得场地地下水稳定水位标高约为-1.5 米,地下水属潜水型,主要靠大气降水补给,场地内及附近无明显污染源,地下水清澈、透明、无异味,根据附近地下水分析资料,地下水对砼无腐蚀性。

### 3.1.5 植被、生物多样性等

粮食作物以小麦、稻谷为主；油料作物以油菜籽为主；主要种植乔木、灌木等树种，周围附有草皮；果园主要种植柑桔、葡萄、桃子等水果；畜牧业以养猪、羊、家禽为主；水产品产量以鱼类、贝类、虾蟹类为主。随着区域的开发，土地使用性质发生变化，农田面积日趋减少，自然植被已不复存在，目前本区域植被以人工植被为主，主要种植绿化草木。评价区内无自然保护区、重点风景名胜区和珍稀濒危物种等特殊保护目标。

### 3.1.6 气象特征

无锡市属北亚热带湿润季风气候区，四季分明，热量充足，降水丰沛，雨热同季。夏季受来自海洋的夏季季风控制，盛行东南风，天气炎热多雨；冬季受大陆盛行的冬季季风控制，大多吹偏北风；春、秋是冬、夏季风交替时期，春季天气多变，秋季秋高气爽。常年（1981-2010 年 30 年统计资料）平均气温 16.2℃，降水量 1121.7mm，雨日 123 天，日照时数 1924.3h，日照百分率 43%。

一年中最热是 7 月，最冷为 1 月。常见的气象灾害有台风、暴雨、连阴雨、寒潮、冰雹和大风等。具有南北农业皆宜的特点，作物种类繁多。无锡市风玫瑰图见下图 3.1-3。



图 3.1-3 无锡市风玫瑰图（近 20 年统计数据）

## 3.2 社会环境简况（社会经济结构、教育、文化、文物保护等）

### 3.2.1 新吴区社会环境简况

1992 年经国务院批准设立无锡国家高新技术产业开发区，1993 年经江苏省人民政府批准设立无锡新加坡工业园，1995 年在高新区和新加坡工业园的基础上设立了无锡新区，2015《国务院关于同意江苏省调整无锡市部分行政区划的批复》在无锡新区所辖区域基础上设立了无锡市新吴区，并将无锡市锡山区的鸿山街道和滨湖区的江溪、旺庄、硕放、梅村、新安街道划归新吴区管辖，以鸿山、江溪、旺庄、硕放梅村、新安 6 个街道的行政区域为新吴区的行政区域，新吴区人民政府驻新安街道和风路 28 号新吴区国土面积约 220 平方公里，其中水域 14.83 平方公里。

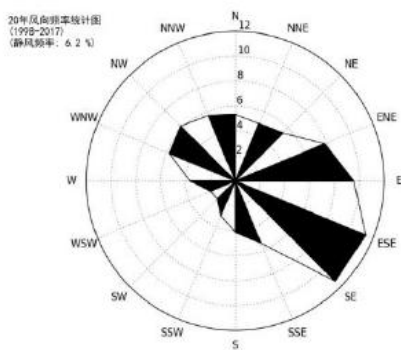
#### （1）交通区位

无锡高新区（新吴区）位于无锡东南，东接苏州，南滨太湖，行政区域面积 220 平方公里，全区常住人口 56.92 万，下辖旺庄、硕放、江溪、梅村、鸿山和新安等 6 个街道。

辖区内，国际机场、城际高铁、京杭大运河以及多条高速公路构成了水陆空立体交通体系。苏南硕放国际机场，目前已开通香港、澳门、台北、东京、大阪、新加坡、韩国、泰国及国内 40 余条直达航线。沪宁城际高铁在无锡拥有三个站点，其中一个就坐落在新吴区。到上海的客运时间仅 30 分钟，至北京最快仅 4.5 小时。

#### （2）经济结构

无锡高新区（新吴区）经过 20 多年的发展，现已成为无锡市重要的经济增长极、对外开放窗口、科技创新基地和转型发展引擎，形成了微电子、新能源、高端装备制造及关键零部件、物联网、新材料和新型显示、生命科技等支柱产业集群和现代产业体系，承担着国家传感网创新示范区、苏南国家自主创新示范区两个国家战略，建成了海外高层次人才创新创业基地、国家火炬计划汽车电子及部件产业基地、国家级检验检测认证基地、“专家服务基地”和智慧物流示范基地，获批了国家传感网创新示范区、国家创新型园区、国家生态工业示范园区、国家知识产权试点园区等。2018 年，实现地区生产总值 1800.8 亿元，增长 8.1%；公共财政预算收入 198.64 亿元，增长 12.8%；规模以上工业总产值达到 4165.97 亿元，增长 7.8%；进出口总额达到 508.46 亿美元，增长 17.4%；集成电路、生物医药、新材料与新能源等战略性新兴产业产值均实现两位数高速增长，高新技术产业产值占规模以上工业总产值的比



重达到 64.6%，主要经济指标增幅在全市各大板块、苏南六大开发区中实现争先进位。

### （3）教育、文化、文物保护简况

无锡高新区（新吴区）建立了完善的公共文化服务体系，公共文化服务社会化标准化建设被文化部列入示范工程。全力提升教育现代化、均衡化、智慧化、国际化水平，满足人民群众对教育公平和优质的双重期待。构建系统完善的三级医联体和智慧医疗体系，为市民提供全方位、全周期的卫生和健康服务。加大生态保护力度，构建“10 分钟公园绿地服务圈”。

全区常住境外人口达 6000 人，拥有积水住宅、大和房屋等国际社区；波士顿圣约瑟夫国际学校、无锡韩国人学校、伊顿国际学校等国际学校；瑞金医院新吴区分院、凯宜医院、韩国 SK 电讯（无锡）国际医疗中心等高端医疗；英国汇丰银行、瑞穗银行、新韩银行等外资银行；希尔顿逸林、铂尔曼、丽笙酒店等国际商务酒店；奥特莱斯、欧尚、家乐福等大型购物商场。

作为江南文明和吴地文明的发源地，高新区（新吴区）一致颂扬着江南始祖泰伯“三让王位”的至德精神，流传着梁鸿孟光“举案齐眉”的美好传说，传承着“三让团子”的淳朴民俗，流淌着梅里古都“二胡之乡”的动人旋律，激荡着“专诸刺王僚”的忠勇情怀，传颂着以国学泰斗钱穆、科学巨匠钱伟长外代表的“钱氏一门六院士”的现代传奇。

泰伯陵、泰伯庙、伯渎河、鸿山遗址博物馆、昭嗣堂、净慧寺、怀海义庄、钱穆钱伟长故居等丰富历史文化遗存，处处彰显出高新区（新吴区）非比寻常的文化魅力。

### 3.2.2 区域社会经济情况

2020 年，全区上下统筹抓好改革发展稳定各项工作，全力做好“提档、提质、提升、提优”四篇大文章，经济发展呈现出总体平稳、稳中有进、进中提质的良好态势，各项社会事业稳步推进提升。

2021 年将以习近平新时代中国特色社会主义思想为指导，认真贯彻落实市委、市政府，高新区党工委、管委会，新吴区委、区政府部署要求，紧紧围绕“全能冠军”目标定位，深入实施产业强区主导战略和创新驱动核心战略，坚定实施扩大内需战略，积极融入新发展格局，奋力打造太湖湾科创带创新大脑，着眼于“十四五”开好局起好步，以争创一流、比学赶超的实际行动，勇当全市经济社会高质量发展的“全能

冠军”。

### 3.3 敏感目标

经现场勘察，本地块 500 米范围内主要为居民区、工业企业、道路、空地等，大气环境保护目标为：曹家门前、昭嗣堂、凝禧寺、香楠居委会、里河村，水环境敏感目标为走马塘、梅花港，生态环境敏感目标为望虞河（无锡市区）清水通道维护区。地块周围主要环境敏感目标见表 3.3-1。

表 3.3-1 主要环境敏感目标

环境要素	环境保护对象名称	方位	距离 (m)	规模 (户/人)	环境功能
空气环境	曹家门前	西南	437	12 户/40 人	《环境空气质量标准》 (GB3095-2012) 中的二级标准
	昭嗣堂	西南	404	/	
	凝禧寺	西南	390	/	
	香楠居委会	东	295	9 人	
	里河村	东	364	1 户/3 人	
水环境	走马塘	西北	3600	小型	《地表水环境质量标准》 (GB3838-2002) 中的IV类标准
	梅花港	西北	3800	小型	
声环境	/	/	/	/	《声环境质量标准》 (GB3096-2008) 中的 2 类
生态	望虞河（无锡市区）清水通道维护区	南	857	生态空间管控区域面积：6.11km <sup>2</sup>	水源水质保护

## 4 第一阶段土壤污染状况调查

### 4.1 场地历史使用情况

#### (1) 地块历史使用情况

根据地块历史使用人员、地块周边居民访谈结果，以及地块历史卫星照片资料查阅结果（来源：谷歌地图），得知地块使用历史的主要时间节点及其用途如下：

·2003 年之前：地块为未开发用地，做农田使用；

·2003 年至 2005 年：地块由无锡中顺生物技术有限公司使用，无锡中顺生物技术有限公司在该时间段内在该地块主要从事渔用药物（A 区域）和渔用添加剂预混合饲料（A 区域）的生产和销售；

·2005 年至 2015 年：地块由无锡中顺生物技术有限公司使用，无锡中顺生物技术有限公司在该时间段内在该地块主要从事渔用药物（A 区域）、固体水质改良剂（C 区域）、生物菌剂（C 区域）的生产和销售，渔用添加剂预混合饲料于 2005 年

更换至该厂区内另一地块；

2015 年至 2017 年：地块由无锡中顺生物技术有限公司使用，该地块 B 区域新增水产养殖水质改良剂生产线，无锡中顺生物技术有限公司在该时间段内在该地块主要从事渔用药物（A 区域）、固体水质改良剂（C 区域）、生物菌剂（C 区域）、水产养殖水质改良剂（B 区域）的生产和销售，

2017 年：地块由无锡中顺生物技术有限公司使用，无锡中顺生物技术有限公司停止渔用药物、水产养殖水质改良剂和固体水质改良剂的生产及销售，A 区域做为成品仓库使用，B 区域做为空置厂房，C 区域做为生物菌剂的生产场地使用；

2020 年：地块由无锡中顺生物技术有限公司使用，无锡中顺生物技术有限公司将 B 区域做为渔用添加剂预混合饲料的生产场地使用；

2020 年至今：地块由无锡中顺生物技术有限公司使用，无锡中顺生物技术有限公司主要在该地块内从事生物菌剂和渔用添加剂预混合饲料的生产及销售。A 区域做为成品仓库使用，B 区域做为渔用添加剂预混合饲料的生产场地使用，C 区域做为生物菌剂的生产场地使用。

未能收集到项目地块 2004 年之前的历史卫星图，2004 年之后的历史卫星图见图 4.1-4（分别为 2004 年 9 月、2009 年 3 月、2012 年 4 月、2014 年 4 月、2017 年 3 月、2020 年 4 月）。

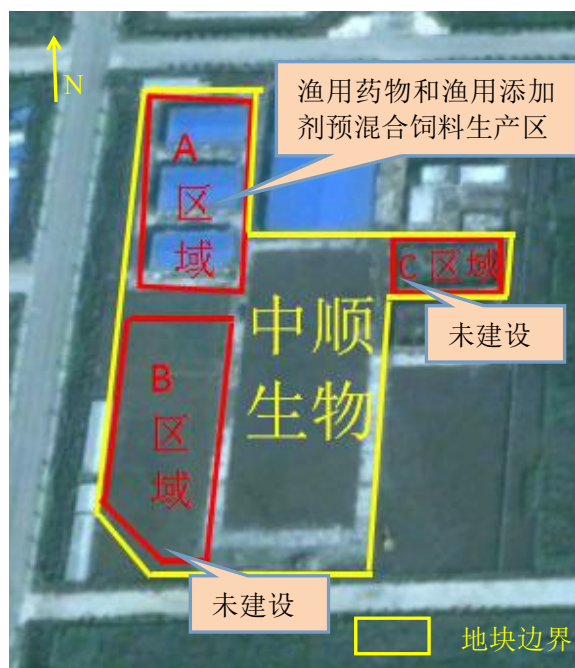

2004 年 9 月：地块内为 A 区域生产厂房



2009 年 3 月：地块内新增 C 区域生产厂房



图 4.1-1 地块历史卫星图

## (2) 地块现状情况

在现场踏勘期间（2021年2月），地块内的无锡中顺生物技术有限公司原水产养殖水质改良剂、渔用药物和固体水质改良剂生产区域，现在为成品仓库、生物菌剂和渔用添加剂预混合饲料的生产区域使用。

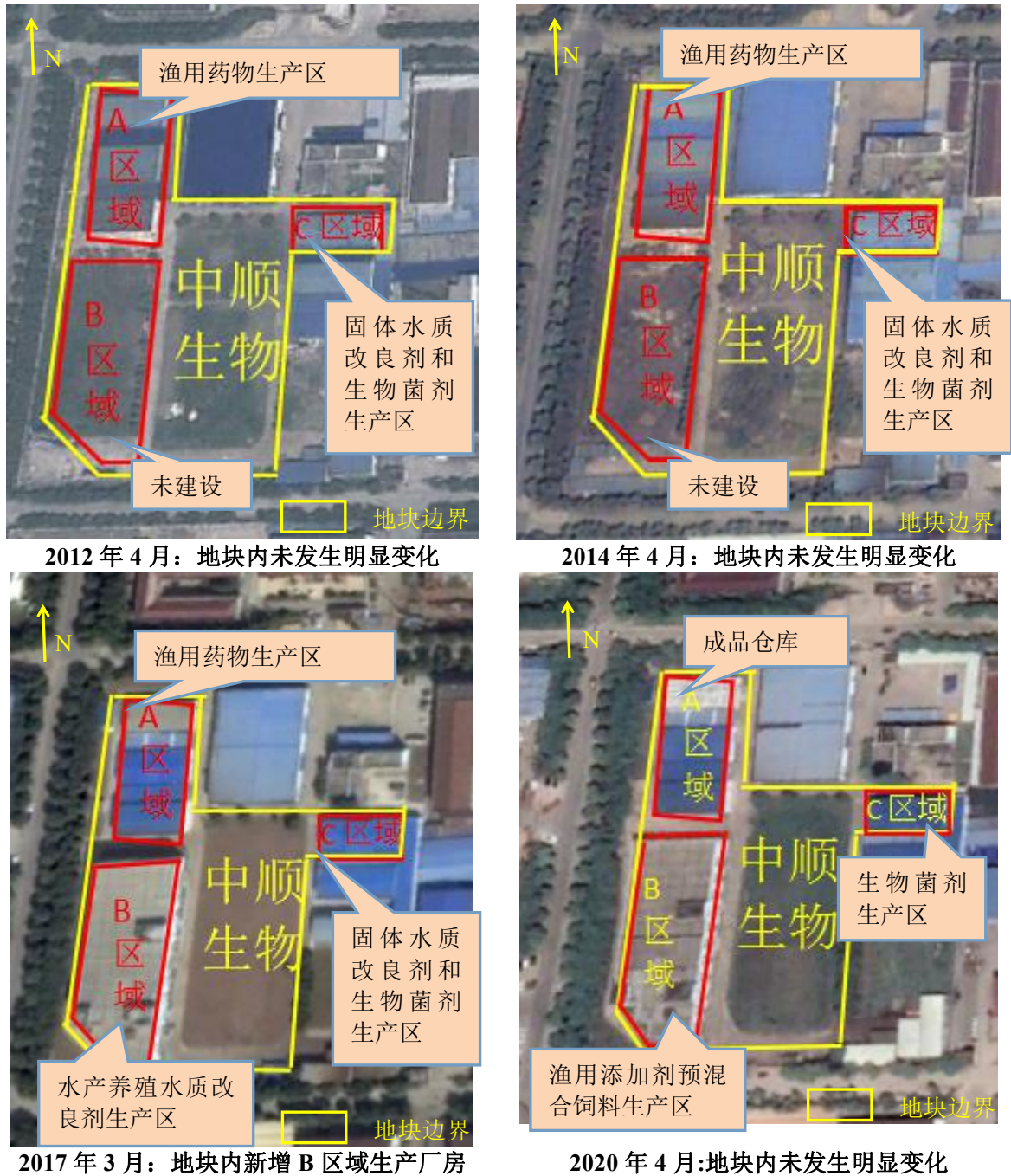

拍摄于 2020 年 3 月：地块内车间现状实拍图



由北往南方向



由东往西方向



由南往北方向



由西往东方向

图 4.1-2 地块现状实拍图

## 4.2 相邻地块现状和历史

### (1) 地块周边现状

根据现场调查，地块周边均为企业，500 米范围内有居民、企业等。本地块周围 500 米现状如图 4.2-1：



图 4.2-1 场地周边 500 米现状

## (2) 地块周边历史情况

根据资料查阅以及 GoogleEarth 历史卫星图 4.1-1，场地周边历史信息总结如下：

通过调查周边场地，四至范围内，根据现场调查，地块东侧为无锡开利阀业有限公司和无锡源盛塑业有限公司；南侧为无锡市斯威克科技有限公司；西侧为无锡沈辉科技有限公司；北侧为无锡宏峰电子有限公司。

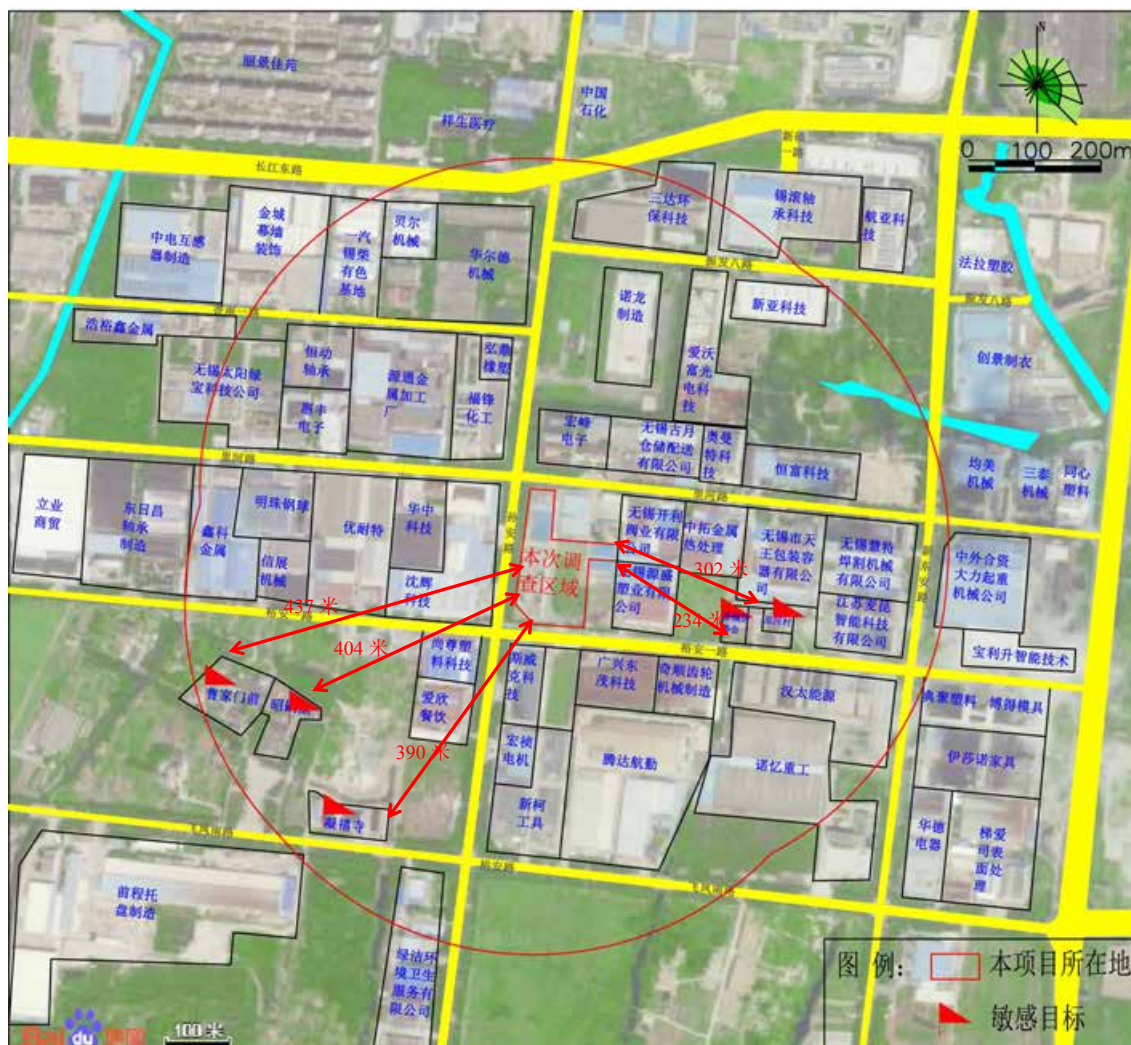
目前周边 500 米范围内主要为工业企业、居民区、文物保护区、道路、空地等，具体分布情况见图 4.2-2。周边环境概况见图 4.2-3。



图 4.2-2 地块周边历史影像图



北面宏峰电子

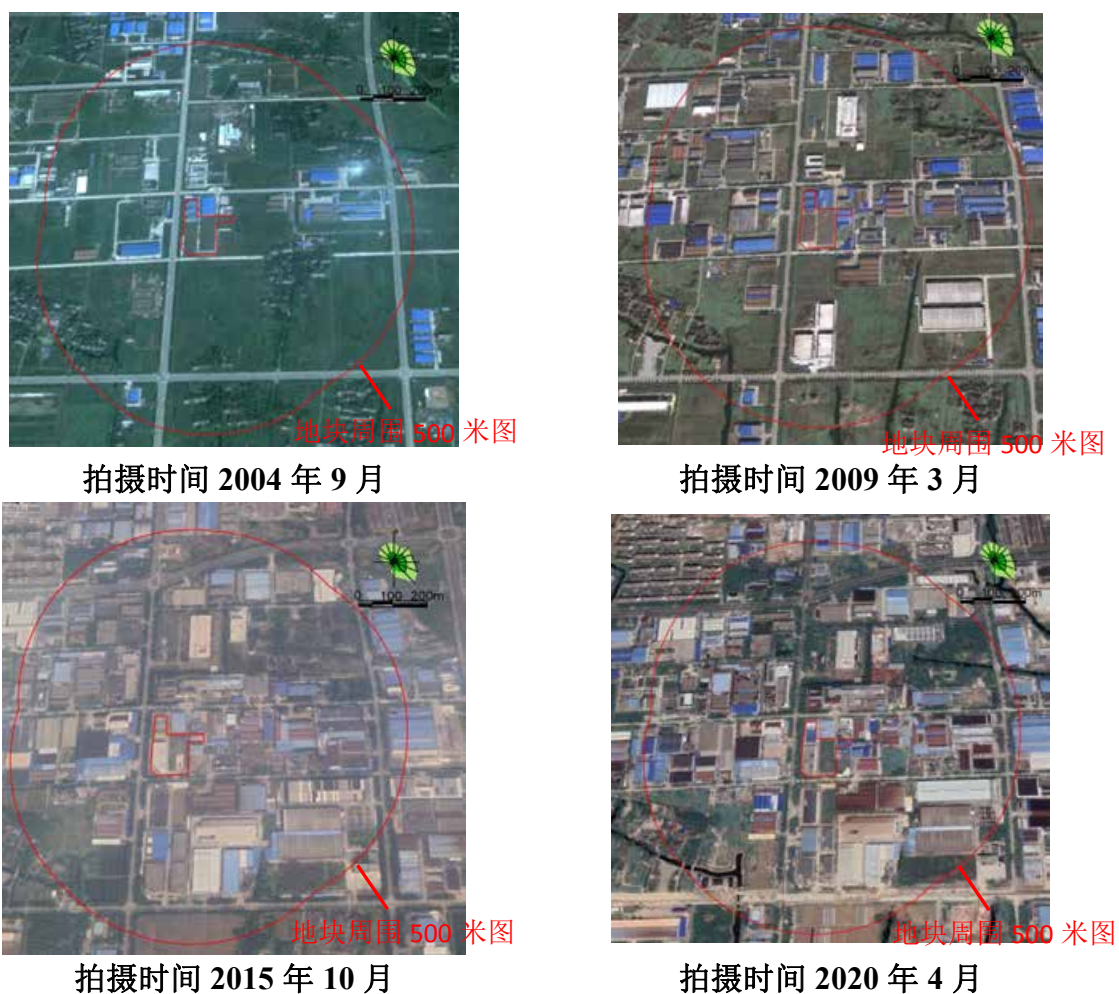

西面里河路孙安路交界处



东面里河路

图 4.2-3 地块周围环境概况图

### 4.3 地块利用发展规划

根据《市政府关于无锡新区空港产业园区控制性详细规划硕放二——硕南管理单元动态更新的批复》（锡政复〔2020〕65号）该地块规划为工业用地，属于第二类用地：工业用地（M）。具体见图 4.3-1。



图 4.3-1 无锡市新吴区硕放街道总体规划图



## 5 污染识别

### 5.1 信息采集

土壤污染状况调查工作主要通过资料收集与分析、现场踏勘、人员访谈等途径，了解场地内地质地貌、水文特征、用地变迁、平面布局等情况，初步判断该场地可能的污染源及污染类型，为是否进行土壤和地下水的监测分析提供依据。调查期间，对于场地情况进行记录、整理与分析。

#### 5.1.1 资料收集情况

调查评估项目启动后，我方组织调查人员对场地环境调查的相关资料进行了收集和分析，具体资料收集的清单详见表 5.1-1。

本次收集到的相关资料包括：

- (1) 用来辨识场地及其邻近区域的开发及活动状况的航片或卫星照片；
- (2) 其它有助于评价场地污染的历史资料如地形图；
- (3) 地理位置图、地形、地貌、土壤、水文、地质、气象资料，当地地方性基本统计信息；
- (4) 场地所在地的社会信息，如人口密度和分布，敏感目标分布。资料的主要来源主要包括：无锡市新吴区人民政府硕放街道办事处、Googleearth 地图、无锡市政府相关网站等。

通过资料的收集与分析，调查人员获取了：

- (1) 场地所在区域的概况信息，包括：自然、经济和环境概况等；
- (2) 场地的历史信息；
- (3) 场地前期调查的信息；
- (4) 场地利用变迁过程中的场地内建筑、设施等的变化情况；
- (5) 地勘报告等资料信息。

缺失的资料主要包括：

- (6) 土地管理机构的土地登记资料；
- (7) 场地内土壤及地下水污染记录；
- (8) 周边企业环境影响报告表；

由于资料的缺失，部分信息无法获取，可能会给后期的方案制定以及调查工作的

实施，带来很多不确定性的因素。在后期的土壤污染状况调查过程中，需通过现场踏勘、人员访谈以及调查人员的现场经验等来尽量弥补因此部分资料信息缺失造成的不确定性因素。

**表 5.1-1 场地资料收集清单**

序号	资料信息	有/无	资料来源
1	场地利用变迁资料		
1.1	用来辨识场地及其邻近区域的开发及活动状况的航片或卫星照片	√	Googl eearth 地图
1.2	土地管理机构的土地登记资料	×	
1.3	场地的土地使用和规划资料	√	无锡市新吴区人民政府硕放街道办事处
1.4	其它有助于评价场地污染的历史资料如平面布置图、地形图	√	访谈记录
1.5	场地利用变迁过程中的场地内建筑、设施、工艺流程和生产污染等的变化情况	√	访谈记录
2	场地环境资料		
2.1	场地内土壤及地下水污染记录	√ (不全)	访谈记录
2.2	场地内危险废弃物堆放记录	×	
2.3	场地与自然保护区和水源地保护区的位置关系	√	无锡市政府相关网站
3	场地相关记录		
3.1	产品、原辅材料和中间体清单、平面布置图、工艺流程图	√	现场访谈调研
3.2	地下管线图、化学品储存和使用清单、泄漏记录、废物管理记录	√ (不全)	访谈记录
3.3	环境监测数据	×	
3.4	建设项目环境影响报告表、建设项目环境影响登记表、调整报告	√	企业提供电子资料
3.5	地勘报告	√	无锡市建筑设计研究院有限责任公司
4	由政府机关和权威机构所保存和发布的环境资料		
4.1	环境质量公告	√	无锡市政府相关网站
4.2	企业在政府部门相关环境备案和批复	√	无锡市新吴区人民政府硕放街道办事处
4.3	生态和水源保护区规划	√	无锡市政府相关网站
5	场地所在区域的自然和社会经济信息		
5.1	地理位置图、地形、地貌、土壤、水文、地质、气象资料，当地地方性基本 统计信息	√	无锡市相关政府网站
5.2	场地所在地的社会信息，如人口密度和分布，敏感目标分布	√	无锡市政府相关网站
5.3	土地利用的历史、现状和规划，相关国家和地方的政策、法规标准	√	无锡市新吴区人民政府硕放街道办事处

### 5.1.2 现场踏勘情况

为调查场地的基本情况、判断污染来源和污染物类型，2021年2月27日，我单位组织专业技术人员对地块进行了现场踏勘，具体工作内容和情况如下表 5.1-2 所示：

**表 5.1-2 现场踏勘情况**

现场踏勘内容	实际踏勘情况
(1) 调查地块内是否有已经被污染的痕迹，如植被损害、异味、地面腐蚀痕迹等	地块内目前为成品仓库、生物菌剂和渔用添加剂预混合饲料生产区域，并未发现被污染的痕迹。
(2) 查看地块内是否有可疑污染源。若存在可疑污染源，记录其位置、污染类型、有无防渗措施，分析有无发生污染的可能以及可能的污染范围	场地内未发现任何的可疑污染源。
(3) 重点查看现在及曾经涉及有毒有害或危险物质的场所，如地上、地下存储设施及其配套的输送管线情况、各类集水池、存放电力及液压设备的场所。调查以上场所中涉及相关物质的存储容器的数量、种类、有无损坏痕迹、有无残留污染物等情况	现场未发现历史遗留的有毒有害或危险物质的场所的痕迹。
(4) 重点查看地块内现存建筑物以及曾经存在建筑物的位置。查看这些区域是否存在由于化学品腐蚀和泄漏造成污染的痕迹	地块内目前主要为成品仓库、生物菌剂和渔用添加剂预混合饲料生产区域，未发现化学品腐蚀或泄漏的迹象。
(5) 查看地块内有无建筑垃圾和固体废物的堆积情况	地块内主要为仓库、生物菌剂和渔用添加剂生产区域，无建筑垃圾和固体废物的堆积。
(6) 查看地块内所有水井（如有）中水的颜色、气味等，判断是否存在水质异常情况	场地内无水体。
(7) 查看场地周边相邻区域的污染情况。查看地块四周相邻企业，包括企业污染物排放源、污染物排放种类等，并分析其是否与评价地块污染存在关联。查看地块附近有无已确定的污染地块。观察和记录地块周围是否有可能受污染物影响的居民区、学校、医院、饮用水源保护区以及其他公共场所等地点	周边无已确定的污染地块；四周相邻现状均为工业企业，主要为金加工、塑料制品类等，并无明显污染排放源。

地块的现场踏勘是主要对场地及周边情况进行了观察和记录。地块内无明显的土壤或地下水污染痕迹。

### 5.1.3 人员访谈情况

人员访谈主要是以访谈的形式，对地块管理机构工作人员，环保行政主管部门工作人员，熟悉场地的第三方（如周围企业工作人员）进行调查，考证已有资料信息，补充获取场地相关信息资料。访谈方法采取当面交流、电话交流、电子或书面调查表等方式进行。之后对访谈内容进行整理，并对照已有资料，对其中可疑处和不完善处进行核实和补充。

该地块的人员访谈对象为委托单位负责人、街道工作人员、周围企业工作人员。主要了解到该场地及周边的土地利用历史及规划情况等。

针对前期资料收集阶段及现场踏勘阶段本次调查人员访谈内容如表 5.1-3 所示。

表 5.1-3 访谈人员信息表

序号	姓名	工作单位/职务	联系方式	对地块的熟悉情况	访谈内容概要
1	朱丽香	硕放街道办事处	13861851959	对地块历史情况较为了解	1、地块在开发前为农田； 2、2004 年至今为无锡中顺生物技术有限公司，2017 年关闭兽药和水质改良剂生产线。
2	郑军	地块内企业管理人员	13912392356	地块内企业管理人员，对地块历史情况十分了解	1、地块开发前为农田； 2、2004 年至今为无锡中顺生物技术有限公司，2017 年关闭兽药和水质改良剂生产线； 3、地块内有雨水管网和污水管网； 4、地块内无工业污水排放。
3	尚锡宝	周边企业工作人员	17768516525	地块周边企业工作人员，对地块历史情况较为了解	1、地块开发前为农田； 2、2004 年至今为无锡中顺生物技术有限公司。
4	朱学文	周边企业工作人员	13806191872	地块周边企业工作人员，对地块历史情况较为了解	1、地块开发前为农田； 2、2004 年至今为无锡中顺生物技术有限公司。

- 根据相关资料及人员访谈了解到，地块内未发生过土壤和地下水污染事故；
- 地块周边主要是工业企业。

人员访谈现场照片见图 5.1-1。访谈记录清单见附件 4。



图 5.1-1 访谈现场照片

## 5.2 地块及周边使用情况分析

### 5.2.1 地块内历史使用概况

根据人员访谈、资料查阅以及 GoogleEarth 历史卫星图，场地历史信息总结如下：

根据资料收集和人员访谈可知，该地块 2003 年前为未开发用地，2003 年后为无锡中顺生物技术有限公司，2004 年开始生产。2004 年，该地块 A 区域做为渔用药物和渔用添加剂预混合饲料的生产车间使用；2005 年渔用添加剂预混合饲料更换生产场地；2017 年取消渔用药物的生产工艺，2017 年后 A 区域做为成品仓库使用。该地块 B 区域 2015 年之前均为空地，2015 年之后做为水产养殖水质改良剂的生产车间使用，该生产线于 2017 年停产，2017 年至 2020 年空置，2020 年至今做为渔用添加剂预混合饲料的生产车间使用。该地块 C 区域 2005 年开始使用，做为固体水质改良剂和生物菌剂的生产车间使用；2017 年取消固体水质改良剂的生产线，2017 年至今做为生物菌剂生产车间使用。综上所述，本次调查区域目前主要做为渔用添加剂预混合饲料和生物菌剂生产地及仓库使用。

#### 1、2017 年前无锡中顺生物技术有限公司（A 区域、B 区域、C 区域）生产情况

##### （1）主要原辅材料

表 5.2-1 主要原辅材料

序号	名称	单位	用量	备注
1	黄芩	吨/年	15	/
2	黄柏	吨/年	10	/
3	大黄	吨/年	12.5	/
4	大青叶	吨/年	11	/
5	氟哌酸盐酸	吨/年	2	/
6	黄连素	吨/年	1	/
7	载体	吨/年	30	/
8	液体原料	吨/年	20	半成品
9	叶酸	吨/年	1	/
10	维生素	吨/年	8	含 VB12、VB2、VA、VD 等
11	泛酸钙	吨/年	15	/
12	碳酸钙	吨/年	30	/
13	烟酸	吨/年	3	/
14	磷酸氢钙	吨/年	80	/
15	次粉	吨/年	10	/

16	沸石粉	吨/年	115	/
17	硫酸镁	吨/年	50	/
18	硫酸锌	吨/年	122	/
19	硫酸锰	吨/年	5	/
20	硫酸亚铁	吨/年	80	/
21	硫酸铜	吨/年	1	/
22	胆碱	吨/年	90	/
23	氯化铵	吨/年	120	/
24	磷酸一铵	吨/年	60	/
25	过碳酸钠	吨/年	300	/
26	硫代硫酸钠	吨/年	290	/
27	聚丙烯酰胺	吨/年	10	/
28	酱糟	吨/年	420	/
29	培养基	吨/年	0.45	含糖、磷酸二氢钾、磷酸氢二钾、氯化铵、碳酸氢钠、酵母膏等
30	葡萄糖	吨/年	2	/
31	麦麸	吨/年	50	/
32	面粉	吨/年	50	/

## (2) 主要生产设备

表 5.2-2 主要生产设备

序号	设备名称	规格型号	数量 (台)
1	热风循环烘箱	RXH-J	2
2	双螺锤形	SHJ-1000	2
3	槽型混合机	CH-300	2
4	粉碎机	WF-20B	3
5	封口机	900 型	16
6	螺杆空气压缩机	SA-37A	1
7	自动称量混合包装机	LCD-15S	1
8	封口机	/	10
9	打包机	/	10
10	包装机	1t/h	8
11	发酵罐	1000L	7
12	旋转式颗粒机	XZL250	1
13	板框过滤机	XMG601800-U	1
14	沸腾干燥机	FG150	1
15	球形抛丸机	QZL 型	1

### (3) 生产工艺流程

#### ① 渔用药物生产工艺（于 2017 年停产）



图 5.2-1 渔用药物生产工艺图

**工艺说明：**将各种原料分别通过粉碎机进行粉碎，粉碎后的各种原料通过不同的配比进行混合，混合后的产品与外购的液体原料按不同的类型进行分装，再通过封口机将其包装好，即为成品的渔用药物类产品。（此工艺流程属纯物理混配）。

#### ② 渔用添加剂预混合饲料生产工艺（于 2005 年更换场地）

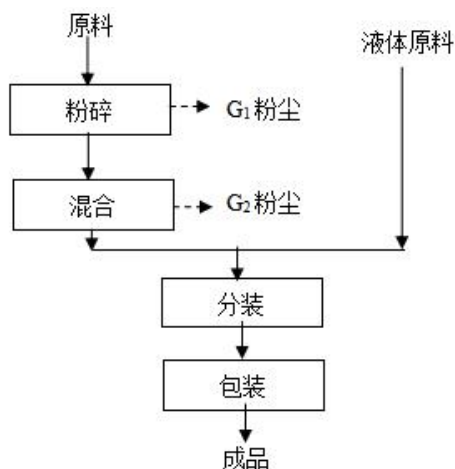

图 5.2-2 渔用添加剂生产工艺图

**工艺说明：**将各种原料、辅料按照一定的比例进行混合（混合过程有粉尘 G<sub>1</sub> 产生），然后再进行分装，再通过封口机将其包装好，即为成品。此工艺流程纯属物理混配。

#### ③ 水产养殖水质改良剂生产工艺（于 2017 年停产）

##### A. 硅藻旺、蚌贝宝生产工艺

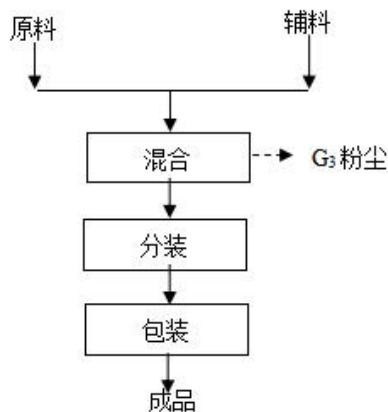

图 5.2-3 硅藻旺、蛭贝宝生产工艺图

**工艺说明：**将采购来的氯化铵和磷酸一铵与收购来的酱糟一起混合均匀后用自动称量机混合包装机分装成不同规格的包装，机器需要每半年清洗一次，清洗废水做为液体水质改良剂配料用水进行回用。

#### B.鱼虾增氧灵、护水解毒安生产工艺

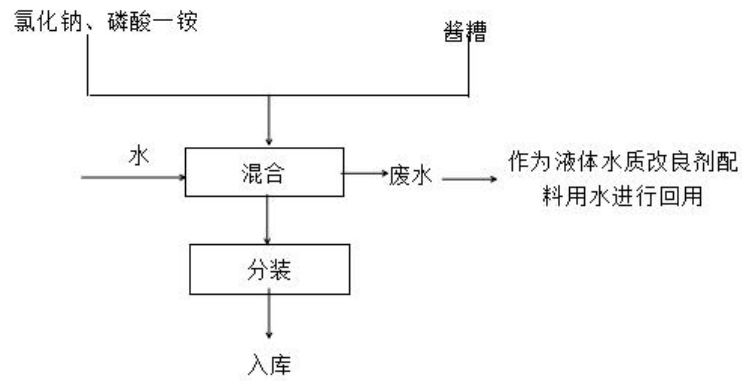

图 5.2-4 鱼虾增氧灵、护水解毒安生产工艺图

**工艺说明：**将采购来的 25kg/包的过碳酸钠分装成 0.5kg/包的鱼虾增氧灵；将采购来的 50kg/包的硫代硫酸钠和聚丙烯酰胺用分装机分装成 1kg/包的小袋装，成品即可销售。

#### ④生物菌剂生产工艺（至今仍在生产）



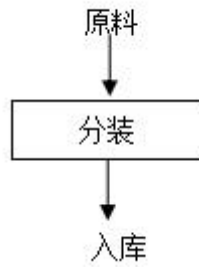

图 5.2-5 生物菌剂生产工艺图

**工艺说明：**将培养基和水按照一定的比例进行混配，配好的原料转入发酵罐中，在 121℃ 条件下，对密闭的发酵罐采用蒸汽加热，以起到杀菌的作用，杀菌后发酵罐用循环冷却水冷却。将一定量的菌种投加到发酵罐中，在适宜的温度、营养条件下，菌种在发酵罐中发酵一定时间达到质量要求后，将发酵罐中的产品进行罐装，此时的产品即为成品生物菌剂。

⑤ 固体水质改良剂生产工艺（于 2017 年停产）

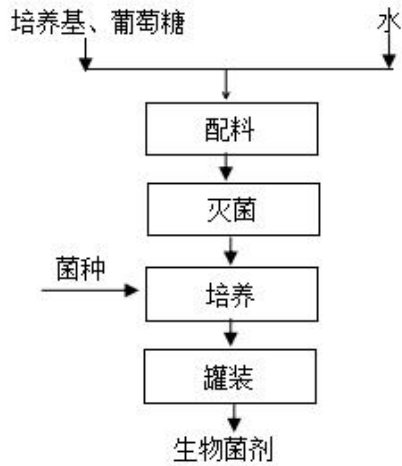

图 5.2-6 固体水质改良剂生产工艺图

**工艺说明：**在配料桶中将葡萄糖、培养基和水按照一定的比例进行混配，配好的原料转入发酵罐中，在 121℃ 条件下，对密闭的发酵罐采用蒸汽加热，以起到杀菌的作用，杀菌完后发酵罐用循环冷却水冷却。将一定量的芽孢菌在发酵罐中繁殖 24-36 小时，芽孢杆菌的数量将达到 10<sup>9</sup> 个/ml。然后在产品中加入麦麸和面粉，以吸附凝聚产品中的菌种等，再用板框压滤机压滤，滤渣经抛丸机抛丸，制成 2mm 粒径的颗粒后再经蒸汽加热的干燥机干燥，成品即为固体水质改良剂。

#### (4) 产品方案

表 5.2-3 建设项目主体工程及产品方案

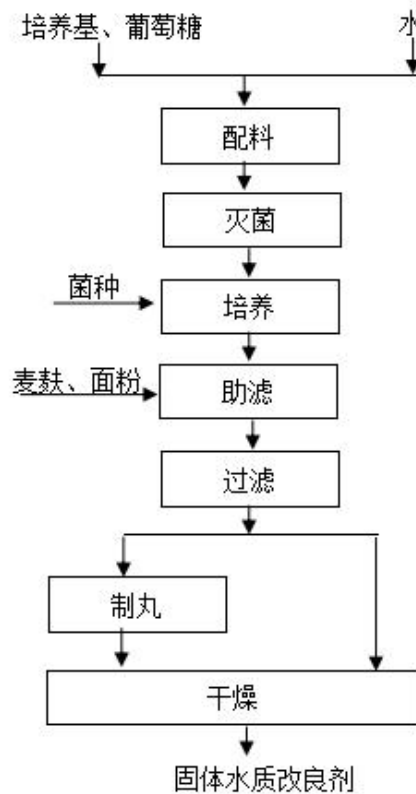
序号	产品名称及规格	生产能力	年运行时数
1	渔用药物	100 吨/年	2000 小时
2	硅藻旺、蛭贝宝	600 吨/年	2000 小时
3	鱼虾增氧灵、护水解毒安	600 吨/年	2000 小时
4	渔用添加剂	600 吨/年	2000 小时
5	生物菌剂	500 吨/年	2000 小时
6	固体水质改良剂	100 吨/年	2000 小时

#### (5) 水量平衡图



图 5.2-7 中顺生物 2017 年前水量平衡图 单位：t/a

## (6) 三废排放情况

### ①废气

主要为粉尘和油烟。

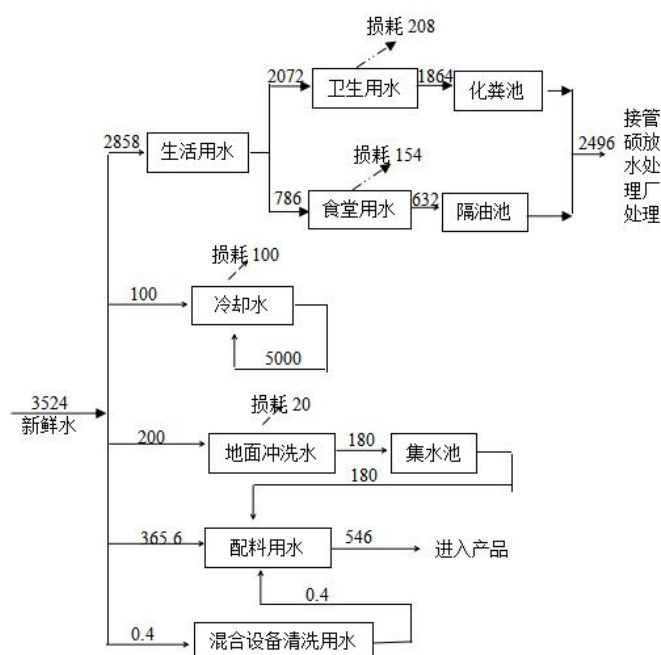
### ②废水

主要为生活污水，经化粪池和隔油池预处理后，接管排入硕放水处理厂集中处理。

### ③固废

主要固废为生活垃圾、粉尘、一般废包装材料和沾染危废的废包装材料。生活垃圾由环卫清运卫生填埋；一般废包装材料由专门回收单位处置；沾染危废的废包装材料由有资质单位处置；粉尘做为原料回用于生产。

综上，该企业三废排放情况见表 5.2-4。

表 5.2-4 全厂三废排放情况汇总表 (t/a)

污染物名称		排放量				
废水	废水量	2496				
	COD	0.1248				
	SS	0.0249				
	氨氮	0.0125				
	总磷	0.0012				
	总氮	0.0374				
	动植物油	0.0025				
废气	粉尘	0.054				
	油烟	0.0025				
污染物名称	编号	产生量	处置量	利用量	处置/利用方式	
固废	生活垃圾	99	9.5	9.5	0	由环卫部门清运处置
	一般废包装材料	79	11.2	11.2	0	专门回收单位处置
	沾染危废的废包装材料	HW49 900-041-049	0.1	0.1	0	有资质单位处置
	泔脚废油脂	99	9.5	9.5	0	专门回收单位处置

该企业 2017 年厂区平面图见下图。



图 5.2-8 中顺生物 2017 年厂区平面布置图

根据企业资料调查可得，主要涉及的污染物有硫酸铜、硫酸亚铁、颗粒物，识别得出的特征污染因子为：重金属和颗粒物等挥发性有机物。

## 2、2017 年后无锡中顺生物技术有限公司生产情况

### (1) 主要原辅材料

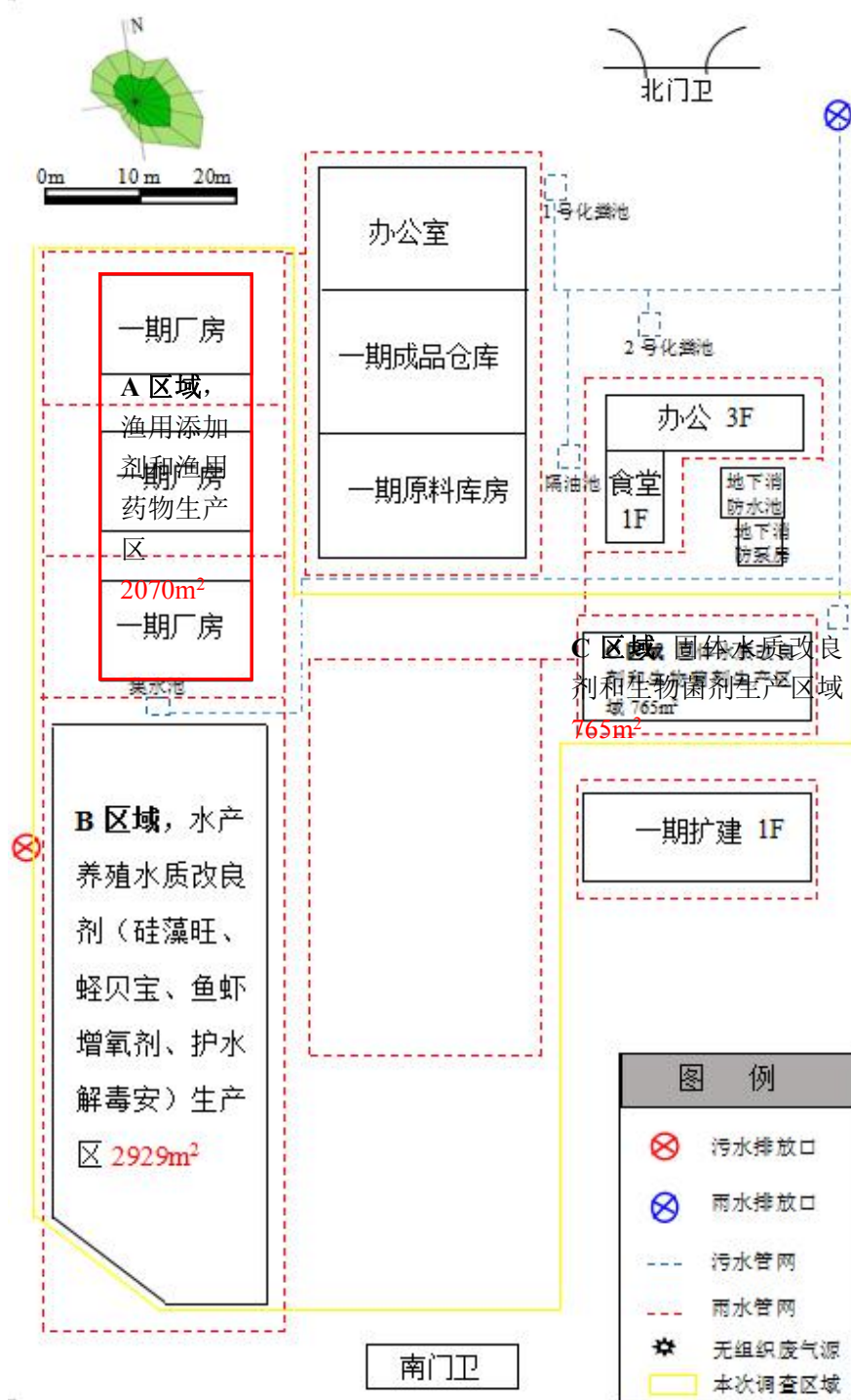
表 5.2-5 主要原辅材料

序号	名称	单位	用量	备注
1	次粉	吨/年	898.5	/
2	沸石粉	吨/年	615	/
3	葡萄糖	吨/年	462.5	/
4	滑石粉	吨/年	300	/
5	元明粉	吨/年	258	/
6	芽孢杆菌粉	吨/年	104	/
7	胆汁酸	吨/年	100	/
8	饲料酵母	吨/年	100	/
9	稻壳粉	吨/年	96	/
10	酒糟	吨/年	50	/
11	玉米淀粉	吨/年	50	/
12	酵母水解物	吨/年	30	/
13	淀粉粉	吨/年	15	/
14	蛋白酶	吨/年	10	/
15	香精	吨/年	5	/
16	牛磺酸	吨/年	5	/
17	生物素	吨/年	1.5	/
18	维生素	吨/年	34	含 VB1、VE、VA、VD3等
19	叶酸	吨/年	1	/
20	碳酸钠	吨/年	30	/
21	烟酸	吨/年	3	/
22	磷酸氢钙	吨/年	80	/
23	硫酸镁	吨/年	50	/
24	硫酸锌	吨/年	122	/
25	硫酸锰	吨/年	5	/
26	硫酸亚铁	吨/年	80	/
27	硫酸铜	吨/年	1	/
28	胆碱	吨/年	90	/
29	培养基	吨/年	3	含糖、磷酸二氢钾、磷酸氢二钾、氯化铵、碳酸氢钠、酵母膏等

## (2) 主要生产设备

表 5.2-6 主要生产设备

序号	设备名称	规格型号	数量(台)
1	混合机	SLHSJ1.0	4
2	双螺锤形	SHJ	2
3	包装机	/	8
4	封口机	/	16
5	打包机	/	8
6	发酵罐	/	13
7	灌装机	/	7
8	旋盖机	/	4

9	贴标机	/	4
10	空压机	/	1

#### (4) 生产工艺流程

##### ①渔用添加剂预混合饲料生产工艺流程图（目前位于 B 区域）



图 5.2-9 渔用添加剂预混合饲料生产工艺图

##### ②生物菌剂生产工艺流程图（目前位于 C 区域）

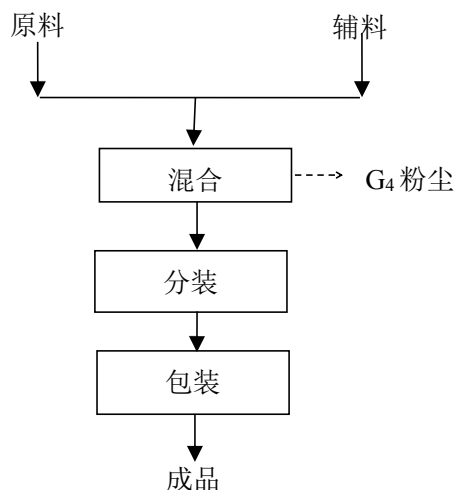

图 5.2-10 生物菌剂生产工艺图

#### (5) 产品方案

表 5.2-7 建设项目主体工程及产品方案

序号	产品名称及规格	生产能力	年运行时数
1	渔用添加剂	3800 吨/年	2000 小时
2	生物菌剂	500 吨/年	2000 小时

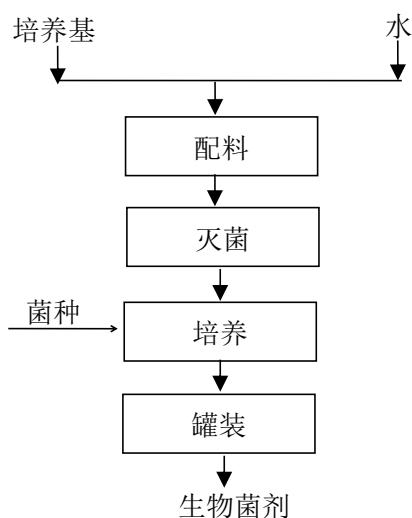
### (5) 水量平衡图



图 5.2-11 水量平衡图 单位: t/a

### (6) 三废排放情况

#### ① 废气

混合产生粉尘有机废气，经 15 米高排气筒排放。

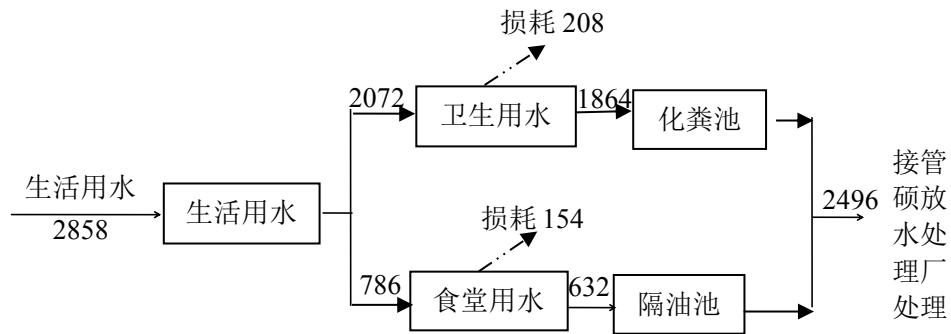
#### ② 废水

主要为生活污水，经化粪池和隔油池预处理后，接管排入硕放水处理厂集中处理。

#### ③ 固废

主要固废为生活垃圾、粉尘和一般废包装材料和废原料。一般废包装材料和废原料由物资部门回收；生活垃圾由环卫清运卫生填埋；粉尘做为原料回用于生产。

综上，该企业三废排放情况见表 5.2-8。

表 5.2-8 全厂三废排放情况汇总表 (t/a)

污染物名称		排放量
废水	废水量	2496
	COD	0.1248
	SS	0.0249
	氨氮	0.0125
	总磷	0.0012
	总氮	0.0374
	动植物油	0.0025
废气	粉尘	0.054
	油烟	0.0025

污染物名称		编号	产生量	处置量	利用量	处置/利用方式
固废	生活垃圾	99	9.5	9.5	0	由环卫部门清运处置
	泔脚废油脂	84	9.5	0	9.5	专门回收单位处置
	一般废包装材料、废原料	79	30.4	30.4	0	专门回收单位处置

(7) 结论:

该企业现平面图见下图。



图 5.2-12 无锡中顺生物技术有限公司现厂区平面布置图



根据企业资料调查可得，2017年后，主要涉及的污染物有硫酸铜、硫酸亚铁、颗粒物，识别得出的特征污染因子为：重金属和颗粒物等挥发性有机物。

### 5.2.2 相邻地块工业企业

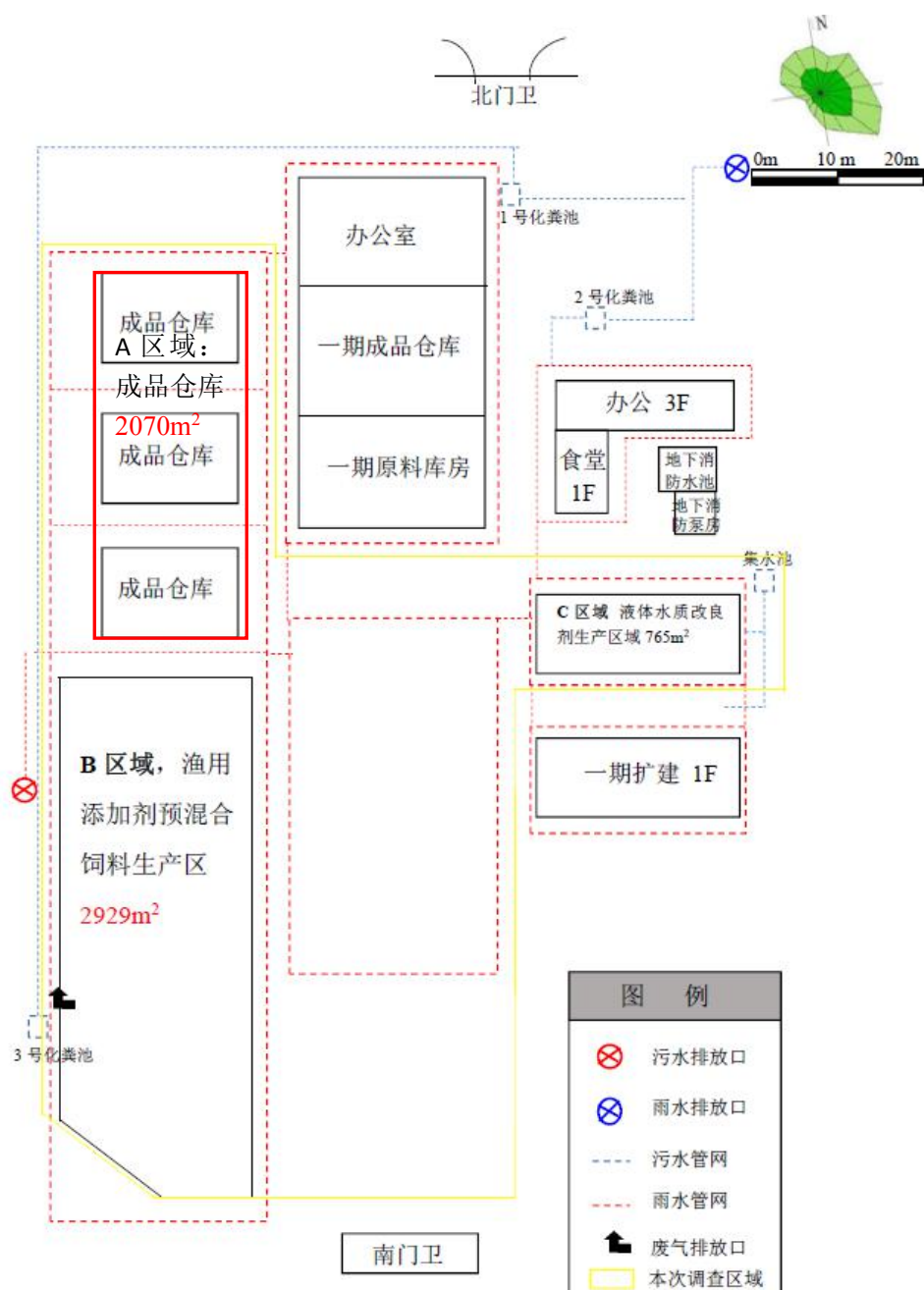
结合现场踏勘、人员访谈、查阅相关资料途径对周边地块工业企业进行了相关调查，具体情况见下表。

表 5.2-9 本地块周边主要污染源概况

企业名称	行业	地址	距离(m)	方位	主要原辅材料	主要工艺	主要产品	潜在特征污染物
宏峰电子	电子元件制造业	无锡市新吴区里河路 16 号	35	北	引线脚、塑壳	/	压电陶瓷谐振器	/
开利阀业	塑料零件制造	无锡市新区硕放工业集中区五期 A32-3 号地块	111	东	PPR 粒子、UPVC 粒子、聚乙烯粒子、热塑性弹性体、聚丙烯粒子、色母料	混合	球阀、双活接、塑件、管材管件、纳米塑料管	颗粒物
源盛塑业	其他塑料制品业	无锡市新区硕放工业园 A32-2 号地块	108	东	ABS、底漆、涂料、聚丙烯	注塑	塑料件、喷涂件	挥发性有机物(甲苯、二甲苯)、颗粒物
广兴东茂	汽车零部件及配件制造	无锡市新区硕放裕安一路 11 号	89	东南	型钢、小钢珠、机油、	/	电梯附件、高低压开关轴、汽车配件、智能机床导轨	粉尘、二氧化硫、氮氧化物、石油烃类
斯威克	铜压延加工	孙安路 16 号	40	南	盐酸、铜带、锡条、纯银、水基型助焊剂、水溶性铜拉丝油	拉丝、退火、滴助焊剂、涂锡、收件	高导光伏组件焊带	挥发性有机物、锡及其化合物、石油烃
沈辉科技	其他未列明金属制品制造	孙安路 25 号	45	西	铁板、润滑油、PE 薄膜、水溶性胶水	剪板、冲压、检验	冲压件、塑料制品	挥发性有机物、石油烃类
弘鼎橡塑	电子元件制造业	香楠一路 1 号	198	西北	PP 片材、PS 片材、PE 片材	进料、软化、定性冷却、裁剪、冲压	塑料制片	挥发性有机物

通过调查相邻地块企业资料，主要涉及的污染物有粉尘、甲苯、乙苯、颗粒物等挥发性有机物、多环芳烃、石油烃类等，企业污水接入硕放水处理厂处理，企业产生的固体废物均分类收集妥善处置，固废零排放。识别得出的特征污染因子为：甲苯、乙苯、颗粒物等挥发性有机物、多环芳烃、石油烃类。

### 5.2.3 地块疑似污染状况和特征污染物

#### （一）地块疑似污染状况

本项目地块历史上做为工业用地，进行过工业开发，对项目地块土壤和地下水可能产生不利影响的潜在污染源包括：

**疑似污染状况 1：**2004 年~2017 年，无锡中顺生物技术有限公司在地块内进行渔用药物（A 区域）、固体水质改良剂（C 区域）、生物菌剂（C 区域）、水产养殖水质改良剂（B 区域）的生产，在此期间生产设备连续运行，可能会有原辅料添加过程中跑冒滴漏现象的发生，这些可能会对下部土壤和地下水造成污染影响；

**疑似污染状况 2：**2017 年，无锡中顺生物技术有限公司在取消渔用药物、固体水质改良剂、水产养殖水质改良剂的生产线时，可能存在原辅料冒滴漏现象，污染物可能会下渗至土壤表面，对该区域土壤和地下水造成污染影响；

**疑似污染状况 3：**地块四周均有生产型工业企业，这些工业企业主要涉及塑料制品业、汽车零部件及配件制造、电子元件制造业等行业类型，它们的历史生产过程中可能产生污染物质，污染物质的迁移过程可能对地块内的土壤和地下水环境质量产生影响。

#### （二）特征污染物

通过资料收集、人员访谈、现场踏勘和疑似污染状况分析，识别出地块内的特征污染物为重金属、有机物和石油烃。特征污染物分析见表 5.2-10。

**表 5.2-10 地块内特征污染物识别表**

产生途径	详细信息	特征污染物判定
企业历史生产过程	无锡中顺生物技术有限公司在地块内连续生产十五余年，在此期间生产设备连续运行，可能会有原辅料添加过程中跑冒滴漏现象的发生，若这些物质通过水泥地面破损处、接缝处下渗至下部土壤表面，可能会对地块内土壤和地下水造成影响	重金属

产生途径	详细信息	特征污染物判定
周边工业企业	周边有较多的生产型工业企业，它们的历史生产过程中可能产生污染物质，污染物质的迁移过程可能对地块内的土壤和地下水环境质量产生影响。	甲苯、乙苯、颗粒物等挥发性有机物、多环芳烃、石油烃类
生产线拆除过程	生产线拆除过程中使用到的原料存在跑冒滴漏现象。	重金属

#### 5.2.4 污染物种类及分布分析

地块在历史使用过程中，因居民活动和周边工业生产活动产生废弃物对该场地的土壤和地下水可能会有一定的环境影响。本项目地块与污染物迁移有关的环境因素主要为：

1.地表或浅层土壤一旦受到污染，在降雨的作用下易导致污染物发生面源扩散，在垂直下渗作用下导致深层土壤甚至地下水含水层受到污染。污染物迁移扩散范围主要受降雨强度及地层渗透性等因素的影响；

2.污染物一旦进入地下水含水层，易在含水层内发生迁移扩散，形成污染羽。污染羽的范围受含水层渗透性、水力梯度大小及污染物自身理化性质等因素影响。

### 5.3 污染识别结论

根据资料收集、现场踏勘及人物访谈，对所收集信息进行整理和分析，第一阶段土壤污染状况调查的总结和建议如下：

根据人员访谈记录和现场踏勘，该场地原为农田和居民区，结合场地的历史影像，可追溯至 2004 年，2004 年至 2021 年该场地主要为工业用地，2004 年至今场地内为无锡中顺生物技术有限公司，2017 年之前主要从事渔用药物、渔用添加剂预混合饲料、水产养殖水质改良剂、生物菌剂和固体水质改良剂的生产工作；2017 年后，主要从事生物菌剂和渔用添加剂预混合饲料的生产工作。现场未发现历史遗留的有毒有害或危险物质的场所的痕迹，历史存在建筑物的位置未发现化学品腐蚀或泄漏的迹象，并未发现被污染的痕迹。

本地块的规划类型为第二类用地的前提下，已收集的资料和信息不足以说明地块内的土壤和地下水状况符合国家的相关标准。需开展第二阶段土壤污染状况调查。

现对该地块内可能存在的污染总结如下：

(1) 通过资料分析、现场踏勘及人员访谈结果，场地内的污染源为企业内工人产生的生活垃圾以及企业在产期间可能存在的跑冒滴漏。

(2) 地块周边存在工业企业，在其生产过程中可能存在跑冒滴漏所产生的污染物，有迁移至地块内的可能性。

经过第一阶段场地环境调查，是以资料收集与分析、现场踏勘及相关人员访谈为主的识别阶段，主要目的是为了确认场地内当前和历史上是否有可能的污染源，从而判断是否需要进行第二阶段场地环境调查，即现场采样分析。

经查阅资料，并在相关单位的协助下，我们圆满完成了现场踏勘、人员访谈等内容，并获得了场地内历史相关情况。通过对获得的各类资料的分析，得出如下结论：场地可能存在的污染源：企业生产过程中所用化学品原辅材料堆场跑冒滴漏，造成的土壤、地下水污染。企业调查识别出的特征污染因子为：

**甲苯、乙苯、颗粒物等挥发性有机物、多环芳烃、石油烃类、重金属等。**根据第一阶段场地调查结果及《建设用地土壤污染状况调查技术导则》

(HJ25.1-2019)，本项目应进行第二阶段场地环境调查，即以采样与分析为主，证实是否存在污染。

## 6 第二阶段土壤污染状况调查

通过《无锡佳丰寝室用品有限公司新建厂房岩土工程勘察报告》可知，本地块所在区域的工程地质条件和水文地质条件如下：

1.场地 9.00 米深度范围内主要由耕土、粘性土、粉土组成，根据土层的特性、结构综合分析，本场地地基土可划分为 5 个工程地质层。场地土类型属中软土，场地类别为Ⅲ类。

2.勘查期间测得场地地下水稳定水位标高约为-1.5 米，地下水属潜水型，主要靠大气降水补给，场地内及附近无明显污染源，地下水清澈、透明、无异味，根据附近地下水分析资料，地下水对砼无腐蚀性。

为全面了解调查采样范围无锡中顺生物技术有限公司地块土壤和地下水污染情况，在整个场地内共采集 66 份土壤样品（包括现场平行样和对照点样），送检了 31 份土壤样品（包括现场平行样和对照点样）；在场地内设置 4 个地下水监测点位，采集 5 个地下水样品（包括现场平行样和对照点样）。根据对场地土壤、地下水样品中污染物的分析结果进行统计分析，评价场地土壤、地下水污染情况。

### 6.1 布点计划和采样方案

#### 6.1.1 布点依据

根据《建设用地土壤污染状况调查技术导则》（HJ25.1-2019）、《建设用地土壤污染风险管控和修复监测技术导则》（HJ25.2-2019）、《地下水环境监测技术规范》（HJ/T164-2004）和《建设用地土壤环境调查评估技术指南》等文件的相关要求，对该场地内土壤、地下水进行布点采样检测。

##### （1）土壤布点依据

- 初步调查阶段，地块面积 $\leq 5000\text{m}^2$ ，土壤采样点位数不少于 3 个；地块面积 $> 5000\text{m}^2$ ，土壤采样点位数不少于 6 个，并可根据实际情况酌情增加。
- 可根据原地块使用功能和污染特征，选择可能污染较重的若干工作单元，作为土壤污染物识别的工作单元。原则上监测点位应选择工作单元的中央或有明显污染的部位，如生产车间、污水管线、废弃物堆放处等；
- 对于污染较均匀的地块（包括污染物种类和污染程度）和地貌严重破坏的地块（包括拆迁性破坏、历史变更性破坏），可根据地块的形状采用系统随机布点法，在

每个工作单元的中心采样；

- 监测点位的数量与采样深度应根据地块面积、污染类型及不同使用功能区域等调查阶段性结论确定；
- 对于每个工作单元，表层土壤和下层土壤垂直方向层次的划分应综合考虑污染物迁移情况、构筑物及管线破损情况、土壤特征等因素确定。采样深度应扣除地表非土壤硬化层厚度，原则上应采集 0~0.5 m 表层土壤样品，0.5 m 以下下层土壤样品根据判断布点法采集，建议 0.5~6 m 土壤采样间隔不超过 2 m；不同性质土层至少采集一个土壤样品。同一性质土层厚度较大或出现明显污染痕迹时，根据实际情况在该层位增加采样点；
- 一般情况下，应根据地块土壤污染状况调查阶段性结论及现场情况确定下层土壤的采样深度，最大深度应直至未受污染的深度为止。

## （2）地下水布点依据

- 对于地下水流向及地下水位，可结合土壤污染状况调查阶段性结论间隔一定距地下水监测点位应沿地下水流向布设，可在地下水流向上游、地下水可能污染较严重区域和地下水流向下游分别布设监测点位。确定地下水污染程度和污染范围时，应参照详细监测阶段土壤的监测点位，根据实际情况确定，并在污染较重区域加密布点；
- 应根据监测目的、所处含水层类型及其埋深和相对厚度来确定监测井的深度，且不穿透浅层地下水底板。地下水监测目的层与其他含水层之间要有良好止水性；
- 一般情况下采样深度应在监测井水面下 0.5m 以下。对于低密度非水溶性有机物污染，监测点位应设置在含水层顶部；对于高密度非水溶性有机物污染，监测点位应设置在含水层底部和不透水层顶部；
- 一般情况下，应在地下水流向上游的一定距离设置对照监测井；
- 如地块面积较大，地下水污染较重，且地下水较丰富，可在地块内地下水径流的上游和下游各增加 1~2 个监测井；
- 如果地块内没有符合要求的浅层地下水监测井，则可根据调查阶段性结论在地下水径流的下游布设监测井；
- 如果地块地下岩石层较浅，没有浅层地下水富集，则在径流的下游方向可能的地下蓄水处布设监测井；

- 若前期监测的浅层地下水污染非常严重，且存在深层地下水时，可在做好分层止水条件下增加一口深井至深层地下水，以评价深层地下水的污染情况。

### 6.1.2 布点原则

土壤布点：根据《建设用地土壤污染状况调查技术导则》（HJ25.1-2019），为兼顾针对性、规范性和可操作性原则，采用专业判断布点的方式进行布点。对照监测点位应尽量选择在一定时间内未经外界扰动的裸露土壤，应采集表层土壤样品。

地下水布点：基于《地下水环境监测技术规范》（HJ/T164-2004）、《建设用地土壤污染状况调查技术导则》（HJ25.1-2019）和《建设用地土壤污染风险管控和修复监测技术导则》（HJ25.2-2019），地下水采样点位应依据场地疑似污染情况及场地地下水的流向，在疑似污染区域地下水的下游进行布点。如果场地内地下水流向未知，需结合相关污染物信息间隔一定距离按三角形或四边形至少布设 3-4 个点位监测。

### 6.1.3 点位布设和样品采集

#### （1）土壤点位布设和样品采集

本次调查地块可建设用地面积为 5764m<sup>2</sup>，根据调查资料和历史影像，地块历史为 2003 年至今为无锡中顺生物技术有限公司。本次调查按照前文原有企业平面布置情况采用专业判断布点的方式进行布点：潜在污染源为企业生产活动。根据各功能区内建筑及设施的功能和现状，判断其是否为本次调查重点关注区。

根据企业历史调查情况可知，企业历史生产过程中未发生应急事故，则雨污水管线周围无明显污染，主要污染区为原渔用药物生产区、原水产养殖水质改良剂生产区和原固体水质改良剂生产区，将以上区域做为重点关注区，共布设 6 个点位

（T1~T6），其中，3 个为土孔，3 个为土壤与地下水联合监测位点。

依据《建设用地土壤污染风险管控和修复监测技术导则》（HJ 25.2-2019），本次调查钻孔深度暂定为 6.0m，由于地块内厂房保留完整，表层采样深度应扣除地表非土壤硬化层厚度 0.2m，从每个土壤监测点位中分别采集了 9 个土壤样品（3m 以内每隔 0.5m 采集 1 个土壤样品，3m~6m 每隔 1m 采集 1 个土壤样品），通过筛选评估，各监测点送检 1 个表层土壤、3 个下层土壤样品。污染状况调查阶段共计采集 57 个土壤样品，送检了 27 个土样（包含现场平行样）。

#### （2）地下水点位布设和样品采集

根据布点依据，此次地块内根据现场踏勘的结果和疑似污染区域位置，采用专业判断法进行布置，同时间隔一定距离按三角形在地块内布置 3 个地下水监测点位进行监测，以判断地下水流向。

本次土壤污染状况调查中，地下水监测井深度均为 7.5m。从每个监测井中各采集 1 套地下水样品，从项目地块内共采集和送检了 4 个地下水样品（包含现场平行样）。

**(3) 土壤和地下水对照点：**从历史影像图上看，2003 年以来在地块边界外东北侧 201m 处空地未发生过明显变化，受外界扰动小，可设置土壤对照监测点，可以较为准确地反映地块所在区域的本底水平。故设置了 1 个土壤和地下水对照监测点(编号为 T7/D4)。从对照点中分层采集 9 个土壤样品(0~0.5/0.5~1.0/1.0~1.5/1.5~2.0/2.0~2.5/ 2.5~3.0/3.0~4.0/4.0~5.0/5.0~6.0)，通过筛选评估，送检 1 个表层土壤、3 个下层土壤样品以及 1 个地下水样（包含现场平行样）。

**(4) 设备清洗样采集：**为防止交叉污染，在 Geoprobe 在取土设备上采集 1 个设备清洗样进行实验室分析。

**(5) 现场空白采集：**为了检查样品在采集到分析全过程中是否受到了污染，准备了 1 个现场空白样。

**(6) 运输空白样采集：**为了检查样品在采集完成到实验室接收的运输过程中是否受到了污染，准备了 1 个运输空白样。

综上，本次调查共送检 31 个土壤样品，5 个地下水样品，1 个设备清洗样，1 个现场空白样和 1 个运输空白样。

监测取样点位见 6.1-1 和图 6.1-2，布点原则见表 6.1-1。



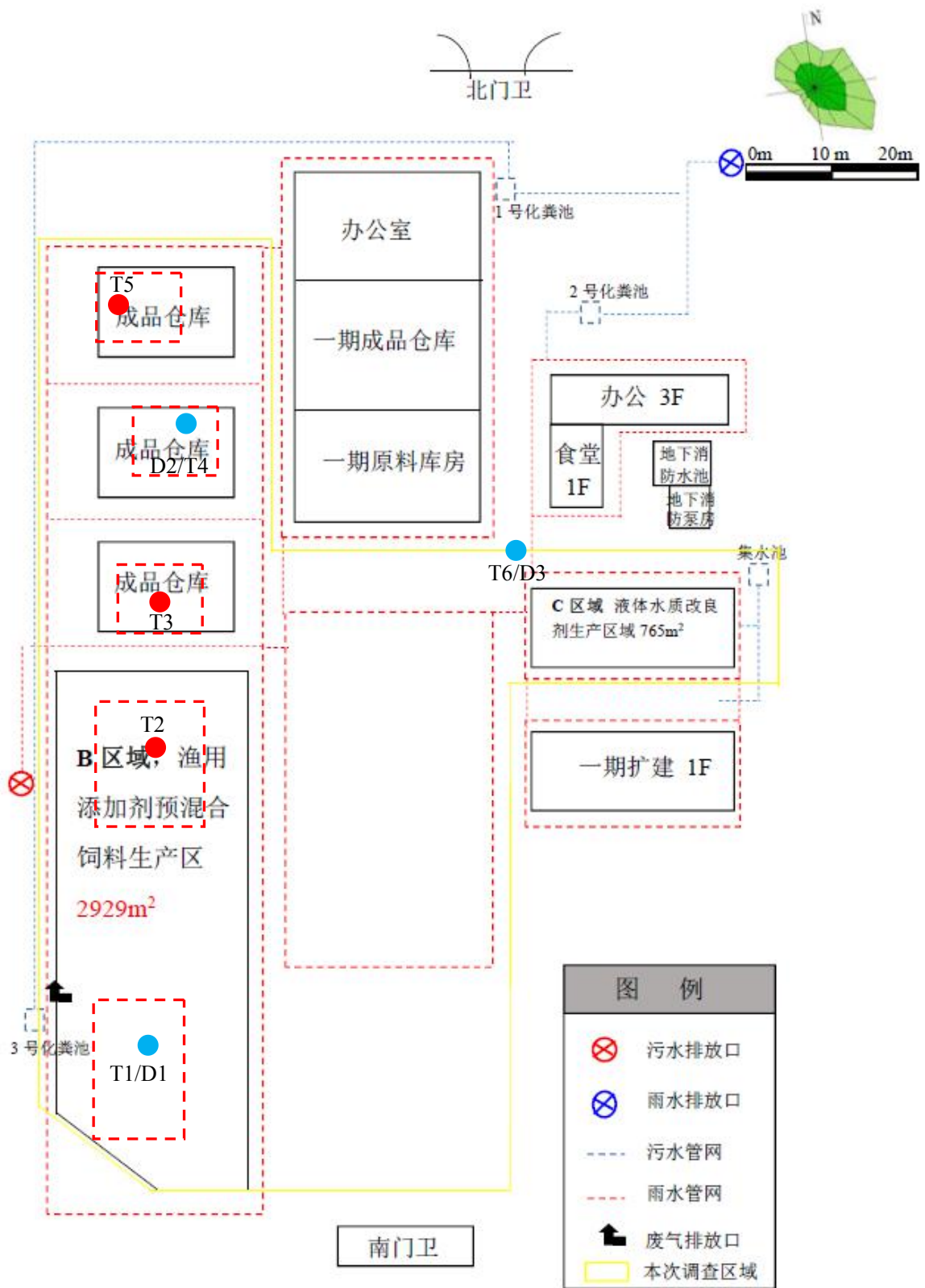

图例： ●土壤/地下水联合监测点      ●土壤监测点

▭ 疑似污染区域

图 6.1-1 场地内布点位置图



图 6.1-2 场地外对照点位置图

点位布点依据见表 6.1-1。

表 6.1-1 点位布点依据

序号	点位	经纬度	点位位置	布点依据
1	T1/D1	N 120°27'7.0769" E 31°27'23.0657"	地块 B 区域（疑似污染状况 1、2）	<ul style="list-style-type: none"> <li>该点位布设于地块 B 区域的生产车间内，该处历史生产期间为水产养殖水质改良剂生产区，可能会有原料的意外跑冒滴漏现象发生，若这些物质通过水泥地面破损处、接缝处下渗至下部土壤表面，可能会对地块内土壤和地下水造成污染影响；</li> <li>无锡中顺生物技术有限公司在生产取消过程中，可能存在原料跑冒滴漏现象，并通过降雨淋洗等作用发生扩散，进一步进入地下水环境，对土壤和地下水造成污染。</li> </ul>
2	T2	N 120°27'7.2085" E 31°27'24.7031"	地块 B 区域（疑似污染状况 1、2）	
3	T3	N120°27'7.4189" E31°27'26.1610"	地块 A 区域（疑似污染状况 1、2、3）	<ul style="list-style-type: none"> <li>该点位布设于地块 A 区域的生产车间，该处历史生产期间为渔用药物生产区，可能会有化学品原辅材料的意外跑冒滴漏现象发生，若这些物质通过水泥地面破损处、接缝处下渗至下部土壤表面，可能会对地块内土壤和地下水造成污染影响；</li> <li>无锡中顺生物技术有限公司有限公司在生产取消过程中，可能存在</li> </ul>
4	T4/D2	N120°27'7.8659" E 31°27'27.0806"	地块 A 区域（疑似污染状况 1、2）	

序号	点位	经纬度	点位位置	布点依据
5	T5	N120°27'7.2874" E 31°27'27.7086"	地块 A 区域（疑似污染状况 1、2）	原料跑冒滴漏现象，并通过降雨淋洗等作用发生扩散，进一步进入地下水环境，对土壤和地下水造成污染。
6	T6/D3	N 120°27'10.1271" E 31°27'25.6450"	地块 C 区域（疑似污染状况 1）	由于钻探机器取法进入本车间，不满足采样要求，故该点位布设于地块 C 区域生产车间外，考虑到 C 区域历史生产期间为固体水质改良剂生产区，可能会有化学品原辅材料的意外跑冒滴漏现象发生，若这些物质通过水泥地面破损处、接缝处下渗至下部土壤表面，可能会对地块内土壤和地下水造成污染影响。
7	T7/D4	N 120°27'18.1464" E 31°27'22.4597"	地块东北方向 201m 处	点位所在区域一直做为农田，基本未受明显扰动。

#### 6.1.4 土壤钻探

本次场地调查取样机器为环境工程钻机，与探坑或手工钻探法相比，此种方法能够达到的钻井深度更深；同时具有对健康安全和地面环境的负面影响较小、可以采集未经扰动的试样、可采集到完整的试样，包括污染物分析试样、水文地质勘察试样的显著优点。

#### 6.1.5 地下水监测井设置

地下水监测井以监测的场地浅层地下水为主，建设过程包括钻孔、下管、填充滤料、密封止水、井台构筑、建井洗井步骤，具体要求如下：

##### (1) 钻孔

钻孔直径应至少大于井管直径 50mm。钻孔达到设定深度后进行钻孔掏洗，以清除钻孔中的泥浆和钻屑，然后静置 2~3h 并记录静止水位。



图 6.1-3 钻孔

##### (2) 下管

井管优先选用 UPVC 材质，下管前应校正孔深，按先后次序将井管逐根丈量、排列、编号、试扣，确保下管深度和滤水管安装位置准确无误。井管下放速度不宜太快，中途遇阻时可适当上下提动和转动井管，必要时应将井管提出，清除孔内障碍后再下管。下管完成后，将其扶正、固定，井管应与钻孔轴心重合。



图 6.1-4 下管

### (3) 滤料填充

滤料选用 1~2mm 粒径的石英砂，并将滤料缓慢填充至管壁与孔壁中的环形空隙内，应沿着井管四周均匀填充，避免从单一方位填入，一边填充一边晃动井管，防止滤料填充时形成架桥或卡锁现象。滤料填充过程应进行测量，确保滤料填充至设计高度。

### (4) 密封止水

密封止水材料选用膨润土球或粘土球，密封止水应从滤料层往上填充，直至距离地面 50cm。填充过程中应进行测量，确保止水材料填充至设计高度，静置待膨润土或粘土球充分膨胀、水化和凝结（具体根据膨润土供应厂商建议时间调整），然后回填混凝土浆层（管套应选择强度较大且不宜损坏材质）。



图 6.1-5 密封止水

#### (5) 建井洗井

根据《地下水环境监测技术规范》（HJ164-2020）中监测井滤水管要求，丰水期间需要有 1m 的滤水管位于水面以上；枯水期需有 1m 的滤水管位于地下水水面以下。监测期间为 2 月，为枯水期，建井满足 1m 的滤水管位于地下水水面以下即可。

洗井一般分两次，即建井后洗井和采样前洗井。提取三倍监测井容积的水量，以去除钻井带来的杂质，保证流出的地下水中没有颗粒。在洗井过程中使用一次性贝勒管，保证一井一管，并做到一井一根尼龙绳，以避免地下水互相污染。现场洗井照片见图 6.1-5。

在洗井过程中对 pH 值、电导率、水温、颜色、气味等进行现场监测。若达不到现场监测的需求，或不具备现场测试仪器的，则洗井水体积达到 3~5 倍监测井内水体积后即可。



(洗井)



(现场测定参数)

图 6.1-6 洗井

地下水监测井剖面示意图见图 6.1-7。



图 6.1-7 监测井剖面示意图

## 6.2 样品采集

本单位委托有相关资质的“无锡经纬计量检验检测有限公司”进行样品采集和实验室检测工作。

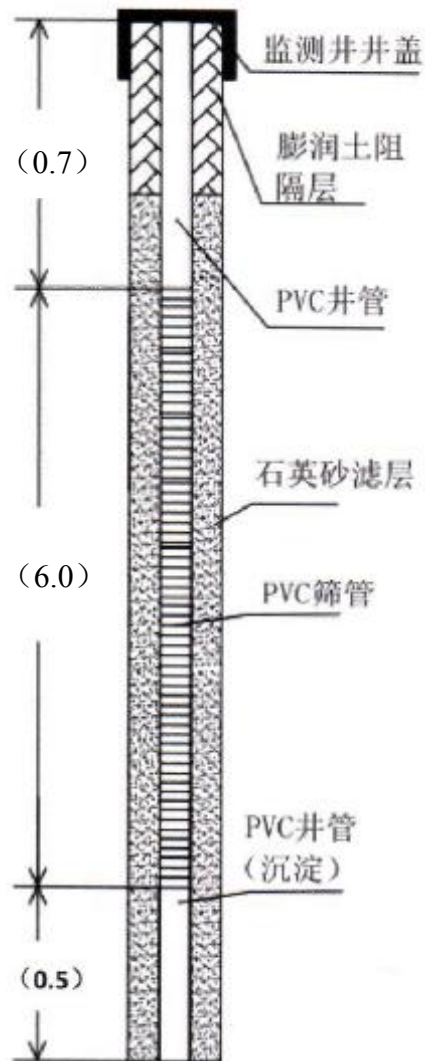

### 6.2.1 样品采集原则

(1) 对于每个工作单元,表层土壤和下层土壤垂直方向层次的划分应综合考虑污染物迁移情况、构筑物及管线破损情况、土壤特征等因素确定。采样深度应扣除地表非土壤硬化层厚度,原则上应采集0~0.5m表层土壤样品,0.5m以下下层土壤样品根据判断布点法采集,建议0.5~6m土壤采样间隔不超过2m;不同性质土层至少采集一个土壤样品。同一性质土层厚度较大或出现明显污染痕迹时,根据实际情况在该层位增加采样点。

(2) 对调查污染区加强重点关注污染物采样过程的规范化和标准化,同时重点关注此区域采样过程的现场记录和质控,以确保过程可控、质量合格。

(3) 采样层次应根据实际情况适当调整。在重点关注区,采样层次适当加密,加密采样层次根据土壤颜色、岩性质地、土壤气味等现场测定结果确定。

(4) 规范化样品采集技术确保送检样品质量。



### 6.2.2 现场采样基本情况

梵龄工程师于 2021 年 2 月对本项目地块进行了现场踏勘和人员访谈，于 2021 年 2 月 26 日至 3 月 3 日在项目地块实施了现场采样、采样点坐标与高程测量等工作。

地块内共设 6 个监测点，3 个为单一土壤监测点，3 个为土壤与地下水联合监测点。结合《丽景佳苑三期（启动区）岩土工程勘察报告》，采样深度暂为 6m，如后期需要将加大采样深度参照《原状土取样技术标准》（JBJ89-92）中规定进行。此外在地块边界外东北侧 201m 处设置了 1 个土壤和地下水对照监测点。

共送检了 31 个土样和 5 个地下水样（均包含现场平行样和对照点样品）。现场质量控制样品包括 3 个土壤现场平行样、1 个地下水现场平行样，1 个设备清洗样、1 个现场空白样和 1 个运输空白样。

样品统计汇总于下表 6.3-1。

表 6.3-1 样品统计汇总表

名称	土壤监测点 (个)	地下水监测点 (个)	土壤样品数量 (个)	地下水样品数 量(个)
地块内	6	3	24	3
对照点	1	1	4	1
平行样	-	-	3	1
合计	7	4	31	5

备注：现场还采集了 1 个设备清洗样、1 个现场空白样和 1 个运输空白样。

### 6.2.3 土壤样品采集

钻机取土器将取土样管取出并截取后，先采集用于检测挥发性有机物（VOCs）的土壤样品，具体流程要求如下：用刮刀剔除约 1cm-2cm 表层土壤，在新的土壤切面处快速采集样品。针对检测 VOCs 的土壤样品，用非扰动采样器采集不少于 5g 原状岩芯的土壤样品推入加有 10mL 甲醇保护剂的 40mL 棕色样品瓶内，推入时将样品瓶略微倾斜，防止将保护剂溅出；检测 VOCs 的土壤样品采集双份，一份用于检测，一份留作备份。

用于检测重金属、半挥发性有机物（SVOCs）等指标的土壤样品，将土壤转移至广口样品瓶内并装满填实，或直接选择截取土样管并封装。采样过程剔除

石块等杂质，保持采样瓶口螺纹清洁以防止密封不严。

土壤装入样品瓶后，在样品瓶外标签上手写样品编码和采样日期。

土壤采集完成后，样品瓶用泡沫塑料袋包裹后，放入现场带有冷冻蓝冰的样品箱内进行临时保存。采集土壤平行样时，在采样记录单中标注平行样编号及对应的土壤样品编号。

依据《建设用地土壤污染风险管控和修复监测技术导则》（HJ 25.2-2019），从每个土壤监测点位中分别采集了 9 个土壤样品（3m 以内每隔 0.5m 采集 1 个土壤样品，3m~6m 每隔 1m 采集 1 个土壤样品），通过筛选评估，在每个土壤监测点送检 1 个表层样品、1 个底层样品和 2 个中间层样品。中间层结合快筛结果，选取数据污染程度相对较重的作为样品送检。中间层土壤样品送检的筛选原则：

- 1) 颜色异常、有明显异味或带有明显异常夹层的土样需要送检；
- 2) 快速筛查数据异常或不合格的土样需要送检；
- 3) 正常样品按照深度为 4 层，每层送检 1 个样品；
- 4) 如果由于取芯率偏低而导致在指定范围内无法采集满足送检质量要求的样品，则按照从上至下的顺序依次进行采样送检。

污染状况调查阶段共计采集 66 个土壤样品，送检了 31 个土样（包含现场平行样和对照点样品），见表 6.2-2。

表 6.2-2 土壤样品采集汇总表

序号	点位	样品采集数目、深度(m)	送检土样编号及深度	取样原则
1	T1	0~0.5/0.5~1.0/1.0 ~1.5/1.5~2.0/ 2.0~2.5/2.5~3.0/3.0 0~4.0/4.0~5.0/5.0 ~6.0	T101 (0~0.5m)、T103 (1~1.5m)、T107 (3~3.5m)、 T109 (5.0~5.5m)、T109 (平 行)	<ul style="list-style-type: none"> <li>· 表层、底层土壤必采；</li> <li>· 中间层 2 个土样 PID 读数较高或土壤颜色发生变化。</li> </ul>
2	T2	0.2~0.5/0.5~1.0/1.0 0~1.5/1.5~2.0/ 2.0~2.5/2.5~3.0/3.0 0~4.0/4.0~5.0/5.0 ~6.0	T201 (0.2~0.5m)、T204 (1.5~2m)、T207 (3.5~4.0m)、 T209 (5.0~6.0m)、T209 (平 行)	<ul style="list-style-type: none"> <li>· 表层、底层土壤必采；</li> <li>· 中间层 2 个土样 PID 读数较高或土壤颜色发生变化。</li> </ul>
3	T3	0~0.5/0.5~1.0/1.0 ~1.5/1.5~2.0/ 2.0~2.5/2.5~3.0/3.0 0~4.0/4.0~5.0/5.0 ~6.0	T301 (0~0.5m)、T305 (2.0~2.5m)、T307 (3.5~4.0m)、T309 (5.5~6.0m)、T309 (平行)	<ul style="list-style-type: none"> <li>· 表层、底层土壤必采；</li> <li>· 中间层 2 个土样 PID 读数较高或土壤颜色发生变化。</li> </ul>
4	T4	0~0.5/0.5~1.0/1.0 ~1.5/1.5~2.0/ 2.0~2.5/2.5~3.0/3.0 0~4.0/4.0~5.0/5.0 ~6.0	T401 (0~0.5m)、T403 (1~1.5m)、T407 (3~3.5m)、 T409 (5.0~5.5m)	<ul style="list-style-type: none"> <li>· 表层、底层土壤必采；</li> <li>· 中间层 2 个土样 PID 读数较高或土壤颜色发生变化。</li> </ul>

序号	点位	样品采集数目、深度(m)	送检土样编号及深度	取样原则
5	T5	0~0.5/0.5~1.0/1.0 ~1.5/1.5~2.0/ 2.0~2.5/2.5~3.0/3.0 0~4.0/4.0~5.0/5.0 ~6.0	T501 (0~0.5m)、T503 (1~1.5m)、T5.7 (3~3.5m)、 T509 (5.0~5.5m)	· 表层、底层土壤必采； · 中间层 2 个土样 PID 读数较高或土壤颜色发生变化。
6	T6	0~0.5/0.5~1.0/1.0 ~1.5/1.5~2.0/ 2.0~2.5/2.5~3.0/3.0 0~4.0/4.0~5.0/5.0 ~6.0	T601 (0~0.5m)、T605 (2~2.5m)、T607 (3.5~4.0m)、 T609 (5.5~6.0m)	· 表层、底层土壤必采； · 中间层 2 个土样 PID 读数较高或土壤颜色发生变化。
7	T7(DZ)	0~0.5/0.5~1.0/1.0 ~1.5/1.5~2.0/ 2.0~2.5/2.5~3.0/3.0 0~4.0/4.0~5.0/5.0 ~6.0	T701 (0~0.5m)、T705 (2~2.5m)、T707 (3.5~4.0m)、 T709 (5.5~6.0m)	· 表层、底层土壤必采； · 中间层 1 个土样 PID 读数较高或土壤颜色发生变化。
土壤样品总数			66	

#### 6.2.4 地下水样品采集

在成井洗井 24h 后，进行地下水采样。采样洗井采用贝勒管进行，洗井时缓慢提升和沉降贝勒管，洗井水体积达到 3-5 倍滞水体积。

采样洗井完成后，使用贝勒管采集地下水样品，样品装入由实验室提供的带有标签和保护剂的专用样品瓶中。地下水样品先采集用于检测挥发性有机物（VOCs）的水样，然后再采集用于检测其他水质指标的水样。采集检测 VOCs 的水样时，缓慢沉降或提升贝勒管，避免碰触管壁。取出后，通过调节贝勒管下端出水阀，使水样沿瓶壁缓缓流入瓶中，直至在瓶口形成一向上弯月面，旋紧瓶盖，避免采样瓶中存在顶空和气泡。

地下水样品采集完成后，样品瓶用泡沫塑料袋包裹，放于装有冷冻蓝冰的 4℃ 保温箱中保存及运输。每个监测井采集 1 组地下水样品，共采集 4 个地下水样品以及 1 组平行样，送至实验室进行分析。

此次地块内根据现场踏勘的结果和疑似污染区域位置，采用专业判断法进行布置，同时间隔一定距离按四边形在地块内布置 4 个地下水监测点位进行监测，以判断地下水流向。

本次土壤污染状况调查中，监测井深度均为 7.5m。从每个监测井中各采集 1 套地下水样品，本次调查共采集和送检了 5 个地下水样品（包含 1 个对照点样品和 1 个地下水现场平行样），见表 6.3-3。

表 6.2-3 地下水样品采集汇总表

序号	井编号	井深 (m)	水样编号	平行样
1	D1	7.5	D1	-
2	D2	7.5	D2	-
3	D3	7.5	D3	D3 (平行)
4	D4 (DZ)	7.5	D4	-
地下水样品总数			5	

### 6.2.5 样品采集的 QA/QC

调查单位专业人员在现场采样时，填写相应样品的采集记录，对采样点信息、样品信息进行详细记录和描述。

在样品的采集、保存、运输、交接等过程应建立完整的管理程序。为避免采样设备及外部环境条件等因素对样品产生影响，注重现场采样过程中的质量保证和质量控制。

为防止采样过程中的交叉污染，钻机采样过程中，在第一个钻孔开钻前进行设备清洗；进行连续多次钻孔的钻探设备进行清洗；同一钻机在不同深度采样时，对钻探设备、取样装置进行清洗；与土壤接触的其他采样工具重复利用时也应清洗。样品采集遵循“少扰动，勿混动，勤记录”的原则。

针对不同检测项目选择不同样品保存方式，无机物通常用塑料瓶（袋）收集样品，挥发性和半挥发性有机物宜使用具有聚四氟乙烯密封垫的直口螺口瓶收集样品，具体的样品收集器和样品的保存要求参见表6.2-4。

表 6.2-4 容器、保存技术、样品体积以及保存时间的要求

项目名称	采样容器	保存方法	采样量	容器 洗涤
pH 值	玻璃容器、塑料容器	现场测定	250mL	洗涤剂 1 次，自来水 3 次，蒸馏水 3 次
Pb、Ni、Cd	玻璃容器、塑料容器	加浓硝酸酸化至 pH 小于 2	250mL	洗涤剂洗 1 次，自来水洗 2 次，(1+3) 硝酸荡洗 1 次，自来水洗 3 次，蒸馏水洗 3 次
Cu	塑料容器	加浓硝酸酸化至 pH 小于 2	250mL	洗涤剂洗 1 次，自来水洗 2 次，(1+3) 硝酸荡洗 1 次，自来水洗 3 次，蒸馏水洗 3 次
Cr (六价)	塑料容器	加 NaOH 使 pH=8-9	250mL	洗涤剂洗 1 次，自来水洗 2 次，(1+3) 硝酸荡洗 1 次，自来水洗 3 次，蒸馏水洗 3 次
As	玻璃容器、塑料容器	加浓硝酸酸化至 pH 小于 2	250mL	洗涤剂 1 次，自来水 3 次，蒸馏水 3 次
Hg	玻璃容器、塑料容器	加浓硝酸酸化至 pH 小于 2	250mL	洗涤剂洗 1 次，自来水洗 2 次，(1+3) 硝酸荡洗 1 次，自来水洗 3 次，蒸馏水洗 3 次

挥发性有机物	玻璃容器	用(1+10) HCl 使 pH=2, 加抗化学酸 0.01-0.02g 除去余氯, 低温避光保存	2*40mL	洗涤剂 1 次, 自来水 3 次, 蒸馏水 3 次
半挥发性有机物	玻璃容器	低温避光保存	1L	洗涤剂 1 次, 自来水 3 次, 蒸馏水 3 次
总石油烃	玻璃容器	低温避光保存	1L	洗涤剂 1 次, 自来水 3 次, 蒸馏水 3 次

表 6.2-5 土样的保存容器及条件

测试项目	容器材质	温度 (°C)	可保存时间 (d)	备注
金属(汞和六价铬除外)	聚乙烯、玻璃	<4	180	
汞	玻璃	<4	28	
砷	聚乙烯、玻璃	<4	180	
六价铬	聚乙烯、玻璃	<4	1	
氰化物	聚乙烯、玻璃	<4	2	
挥发性有机物	玻璃 (棕色)	<4	7	采样瓶装满装实并密封
半挥发性有机物	玻璃 (棕色)	<4	10	采样瓶装满装实并密封
难挥发性有机物	玻璃 (棕色)	<4	14	

选择牢固、保温效果好的保温箱；用发泡塑料包裹样品瓶防止直接碰撞；放置足量的冰块确保保温箱冷藏温度低于 4°C，实验室接样后要求测量保温箱内的温度；选择安全快捷的运输方式，保证不超过样品保留时间的最长限值。

由于靠少量的冰块难以长时间地保证冷藏温度低于 4°C，一般运输时间夏季最长不超过 3 天。

### 6.2.6 样品流转的质量控制

(1) 现场采集的样品在放入保温箱进行包装前，应对每个样品瓶上的采样编号、采样日期、采样地点等相关信息进行核对，并填写相关纸质流转单，同时应确保样品的密封性和包装的完整性。

(2) 样品采集后，指定专人将样品从现场送往临时实验室，到达临时实验室后，送样者和接样者双方同时清点样品，即将样品逐件与样品登记表、样品标签和采样记录单核对，并在样品交接单上签字确认，样品交接单由双方各存一份备查。核对无误后，将样品分类、整理和包装后放于冷藏柜中，于当天或第二天发往检测单位。

(3) 样品从临时实验室发往检测单位时，核对样品记录单和流转单，确保样品编号的一致性，以及样品包装的密封性和完整性。

## 6.2.7 现场记录

### 一、钻孔记录

调查现场时，现场记录各采样点地层的垂直分布情况、不同深度土壤样品 PID 读数以及监测井筛管、白管的放置情况等。各采样点钻孔的记录详见附件 5。

### 二、现场快速检测记录

对于采集到的土壤、地下水调查样品，调查人应通过现场感观判断和快速测试，初步判断样品的污染可能。结合现场探测的结果决定是否需要加深采样，对疑似存在污染的样品进行筛选，考虑送至实验室进行检测。根据前期的人员访谈，现场采用光离子化检测器（PID）、手持式重金属分析仪（XRF）进行速测，辅助于样品的筛选。

#### 1、感官判断

现场感观判断主要通过调查人的视觉、嗅觉、触觉，判断土壤、地下水等样品是否有异色、异味等非自然状况。现场工作时，对各层土壤样品的松软干湿程度、质地、颜色、气味等进行了考察，根据感官判断未发现有疑似污染土壤。在地下水采样时对地下水的颜色、气味等进行了感官判断，未发现有异常情况。

#### 2、光离子化检测器（PID）

光离子化检测器（Photoionization Detector, PID）是一种通用性兼选择性的检测器，主要由紫外光源和电离室组成，中间由可透紫外光的光窗相隔，窗材料采用碱金属或碱土金属的氟化物制成。在电离室内待测组分的分子吸收紫外光能量发生电离，选用不同能量的灯和不同的晶体光窗，可选择性地测定各种类型的化合物。

样品现场PID 快速检测分为三个步骤：

（1）取一定量的土壤样品于自封袋内，保持适量的空气（同一场地不同样品测定应注意土壤及空气量保持一致）；

（2）待土壤中有机物挥发一段时间后，将 PID 探头插入自封袋，检测土壤气中的有机物含量；

（3）读取屏幕上的读数。空白测定：测量部分样品后，需测定空白自封袋内气体的PID，除不加入土壤样品外，其他与土壤样品的 PID 测定相同。

#### 3、手持式重金属分析仪（XRF）

手持式重金属分析仪（XRF）是用X-射线照射试样，试样可以被激发出各种波长的荧光X-射线，需要把混合的X-射线按波长（或能量）分开，分别测量不同波长（或能量）的X-射线的强度，以进行定性和定量分析。



图 6.3-1 现场快速筛查

### 三、地块地质及水文地质

精纬计量的工程师于2021年2月使用水位仪监测了各个监测井中的稳定地下水位，采用水准仪测量监测井的相对高程。测量结果见表6.2-7。

表 6.2-7 地下水标高结果表

监测井编号	地面高程 (m)	井口高程 (m)	管口水位 (m)	地下水初见水位高程 (m)	地下水高程 (m)
D1	9.842	10.261	1.9	8.361	1.481
D2	9.844	10.274	1.9	8.374	1.47
D3	9.772	10.182	2.2	7.982	1.74
D4	9.642	10.093	1.9	8.193	1.449

根据现场测量的结果，本项目地块内的地下水管口水位为1.9，地下水位高差不大，流向为西北往东南方向缓慢流动。地下水流向图见图6.2-2。

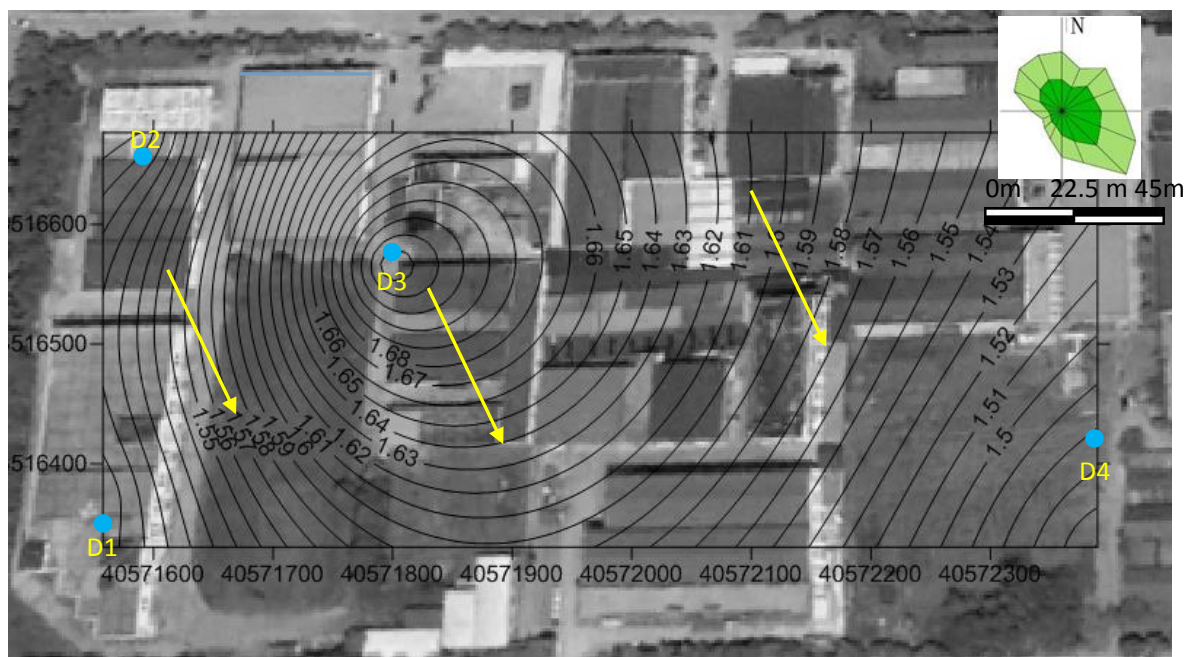

图例： ● 地下水监测点位      ↘ 水流方向

图 6.2-2 地下水流场图

#### 四、现场快速检测记录



在土壤取样过程中，现场使用 PID 对土壤样品进行挥发性有机气体快速检测，对土壤样品进行初步筛选。各采样点不同深度土壤样品的 PID 读数详见附件 5。



钻孔过程中，梵龄工程师对地块浅层（7.5 米）地层的土层进行现场记录（见附件 5）。根据各个监测点的土层记录信息，本项目地块的浅层地质描述见表 6.2-6。

根据现场采样记录及快筛数据，对于各层土样送检情况汇总见下表。



表 6.2-6 土壤及地下水采样工作量统计表

点位	经度	纬度	进尺(米)	取样数量(个)	送检数量(个)	取样深度(米)	颜色	质地	湿度	XRF、PID异常	是否送检	采集样品照片
T1	120°27'7.0769"	31°27'23.0657"	6	9	4	0-0.5m	暗灰	杂填	干	无	是	
						0.5-1m	暗灰	杂填	干	无	否	
						1-1.5m	灰褐	粘土	潮	无	是	
						1.5-2m	灰褐	粘土	潮	无	否	
						2-2.5m	暗褐	粘土	潮	无	否	
						2.5-3m	暗褐	粘土	潮	无	否	
						3-4m	暗褐	粘土	湿	无	是	
						4-5m	暗褐	粘土	湿	无	否	
						5-6m	暗褐	粘土	湿	无	是	
T2	120°27'7.2085"	31°27'24.7031"	6	9	4	0.2-0.5m	暗灰	杂填	干	无	是	
						0.5-1m	暗灰	杂填	潮	无	否	
						1-1.5m	灰褐	粘土	潮	无	否	
						1.5-2m	灰褐	粘土	潮	无	是	
						2-2.5m	灰褐	粘土	潮	无	否	
						2.5-3m	灰褐	粘土	潮	无	否	
						3-4m	灰褐	粘土	潮	无	是	
						4-5m	灰褐	粘土	湿	无	否	
						5-6m	灰褐	粘土	湿	无	是	
T3	120°27'7.4189"	31°27'26.1610"	6	9	4	0-0.5m	灰褐	杂填	干	无	是	
						0.5-1m	暗褐	杂填	干	无	否	
						1-1.5m	暗褐	粘土	潮	无	否	
						1.5-2m	暗褐	粘土	潮	无	否	
						2-2.5m	暗褐	粘土	潮	无	是	
						2.5-3m	暗褐	粘土	潮	无	否	
						3-4m	暗褐	粘土	潮	无	是	
						4-5m	暗褐	粘土	潮	无	否	
						5-6m	暗褐	粘土	潮	无	是	

点位	经度	纬度	进尺(米)	取样数量(个)	送检数量(个)	取样深度(米)	颜色	质地	湿度	XRF、PID异常	是否送检	采集样品照片
T4	120°27'7.8659"	31°27'27.0806"	6	9	4	0-0.5m	灰褐	杂填	干	无	是	
						0.5-1m	灰褐	粘土	干	无	否	
						1-1.5m	暗褐	粘土	潮	无	是	
						1.5-2m	暗褐	粘土	潮	无	否	
						2-2.5m	浅棕	粘土	潮	无	否	
						2.5-3m	浅棕	粘土	潮	无	否	
						3-4m	灰棕	粘土	潮	无	是	
						4-5m	浅棕	粘土	湿	无	否	
						5-6m	浅棕	粘土	湿	无	是	
T5	120°27'7.2874"	31°27'27.7086"	6	9	4	0-0.5m	暗灰	杂填	潮	无	是	
						0.5-1m	暗灰	粘土	潮	无	否	
						1-1.5m	浅棕	粘土	潮	无	是	
						1.5-2m	浅棕	粘土	潮	无	否	
						2-2.5m	浅棕	粘土	潮	无	否	
						2.5-3m	浅棕	粘土	潮	无	否	
						3-4m	浅棕	粘土	潮	无	是	
						4-5m	浅棕	粘土	潮	无	否	
						5-6m	暗棕	粘土	潮	无	是	
T6	120°27'10.1271"	31°27'25.6450"	6	9	4	0-0.5m	暗棕	杂填	潮	无	是	
						0.5-1m	浅棕	粘土	潮	无	否	
						1-1.5m	浅棕	粘土	潮	无	否	
						1.5-2m	浅棕	粘土	潮	无	是	
						2-2.5m	浅棕	粘土	潮	无	否	
						2.5-3m	浅棕	粘土	潮	无	否	
						3-4m	浅棕	粘土	潮	无	是	
						4-5m	灰棕	粘土	潮	无	否	
						5-6m	灰棕	粘土	潮	无	是	

点位	经度	纬度	进尺 (米)	取样数 量(个)	送检数 量(个)	取样深 度(米)	颜色	质地	湿度	XRF、PID 异常	是否送 检	采集样品照片
T7	120°27' 18.146 4"	31°27'2 2.4597"	6	9	4	0-0.5m	灰褐	杂填	潮	无	是	
						0.5-1m	浅褐	粘土	潮	无	否	
						1-1.5m	浅棕	粘土	潮	无	否	
						1.5-2m	浅棕	粘土	潮	无	否	
						2-2.5m	浅棕	粘土	潮	无	是	
						2.5-3m	浅棕	粘土	潮	无	否	
						3-4m	浅棕	粘土	潮	无	是	
						4-5m	浅棕	粘土	潮	无	否	
					5-6m	浅棕	粘土	潮	无	是		
D1	120°27' 7.0769"	31°27'2 3.0657"	6	1	1	/	无色 透明	/	/	/	是	
D2	120°27' 7.8659"	31°27'2 7.0806"	6	1	1	/	无色 透明	/	/	/	是	/
D3	120°27' 10.127 1"	31°27'2 5.6450"	6	1	1	/	无色 透明	/	/	/	是	/
D4	120°27' 18.146 4"	31°27'2 2.4597"	6	1	1	/	无色 透明	/	/	/	是	/

## 6.3 实验室制样和检测

### 6.3.1 检测指标

根据第一阶段土壤污染识别阶段以及现场快速检测结果，并结合我国生态环境部优先控制的污染物进行确定。本次土壤采样主要检测指标主要参考《土壤环境质量建设用土壤污染风险管控标准》(GB36600-2018)标准中表1中基本项目。地下水检测指标为《地下水质量标准》(GB14848-2017)表1中感官性状及一般化学指标和毒理学指标，具体监测因子如下：土壤检测因子：pH、重金属和无机物、挥发性有机物、半挥发性有机物。地下水检测指标包括：感官性状及一般化学指标、微生物指标、毒理学指标。

因本地块功能区清晰，特征污染因子具有鲜明的区域性，故针对不同点位选测不同的特征污染因子，详细检测指标如下表所示。

具体的检测指标如表 6.3-1 所示。

表 6.3-1 监测因子

样品编号	采样位置	采样个数、深度	监测项目
T1	原水产养殖水质改良剂生产区	采样深度 6m 共 28 个样品 (不包含现场平行样)	pH 值、GB36600-2018 表 1 中的 45 项基本项（重金属 7 项、挥发性有机物 27 项、半挥发性有机物 11 项）、5 项其他项（挥发性有机物 4 项、石油烃类 1 项）
T2	原水产养殖水质改良剂生产区		
T3	原渔用药物生产区		
T4	原渔用药物生产区		
T5	原渔用药物生产区		
T6	原固体水质改良剂生产区		
T7	场外对照点		
地下水 D1 至 D4		采样深度 7.5m， 共计 4 个样品 (不包含现场平行样)	pH 值、GB36600-2018 表 1 中的 45 项基本项（重金属 7 项、挥发性有机物 27 项、半挥发性有机物 11 项）、8 项其他项（挥发性有机物 29 项、半挥发性有机物 41 项、石油烃类 1 项）

### 6.3.2 检测数量

土壤取样点数量为 7 个，共 28 个土样；地下水取样点 4 个，共 4 个水样。

### 6.3.3 分析方法

每个分析项目的具体分析方法见 6.3-2~6.3-3。

表 6.3-2 地下水测试参数分析方法和检出限

类别	检测项目	检测标准（方法）名称及编号（含年号）	方法检出限
地下水	PH	GB/T 6920-1986 水质 pH 值的测定 玻璃电极法	-
	砷	水质 贡、砷、硒、铋和锑的测定 原子荧光法 HJ694-2014	0.3ug/L
	铜	水质 32 种元素的测定 电感耦合等离子体发射光谱法 HJ776-2015	0.04mg/L
	镍		0.007 mg/L
	镉	石墨炉原子吸收法测定镉、铜和铅 《水和废水监测分析方法》（第四版增补版，2002 年，国家环保局）3.4.7.4	0.0001 mg/L
	铅	石墨炉原子吸收法 《水和废水监测分析方法》（第四版增补版，2002 年，国家环保总局）3.4.16.5	0.001 mg/L
	六价铬	《水质 六价铬的测定》 GB/T 7467-1987 二苯碳酰二肼分光光度法	0.004 mg/L
	汞	《水质 汞、砷、硒、铋和锑的测定》 HJ 694-2014 原子荧光法	0.04 ug/L
	挥发性有机物	《水质挥发性有机物的测定》HJ 639-2012 吹扫捕集/气相色谱-质谱法	见检测结果
	半挥发性有机物	《水和废水监测分析方法》(第四版增补版) 国家环境保护总局 2002 年 4.3.2 气相色谱-质谱法(GC-MS)	见检测结果
总石油烃	水质 可萃取性石油烃 (C <sub>10</sub> -C <sub>40</sub> ) 的测定 气相色谱法 HJ 894-2017	0.01mg/L	

表 6.3-3 土壤测试参数分析方法和检出限

类别	检测项目	检测标准（方法）名称及编号（含年号）	方法检出限
土壤	pH 值	土壤中 pH 值的测定 玻璃电极法 NY/T 1377-2007	---
	砷	《土壤质量 总汞、总砷、总铅的测定 原子荧光法第二部分:土壤中总砷的测定》 GB/T 22105.2-2008	0.01mg/kg
	镉	《土壤质量 铅、镉的测定》 GB/T 17141-1997 石墨炉原子吸收分光光度法	0.01mg/kg
	铅		0.1mg/kg
	六价铬	HJ 1082-2019 土壤和沉积物 六价铬的测定 火焰原子吸收分光光度法	0.5mg/kg
	铜	HJ 491-2019 土壤和沉积物 铜、锌、铅、镍、铬的测定 火焰原子吸收分光光度法	1mg/kg
	镍		3mg/kg
	汞	《土壤质量 总汞、总砷、总铅的测定 原子荧光法第一部分:土壤中总汞的测定》 GB/T 22105.1-2008	0.002mg/kg
	挥发性有机物	《土壤和沉积物 挥发性有机物的测定》 HJ 605-2011 吹扫捕集-气相色谱-质谱法	见检测结果
半挥发性有机物	《土壤和沉积物 半挥发性有机物的测定》 HJ 834-2017 气相色谱-质谱法	见检测结果	

	石油烃	《土壤和沉积物 石油烃(c10-C40)的测定》 气相色谱法 HJ1021-2019	6mg/kg
--	-----	---	--------

### 6.3.4 实验室的质量控制和质量保证

实验室质量控制包括实验室内的质量控制（内部质量控制）和实验室间的质量控制（外部质量控制）。前者是实验室内部对分析质量进行控制的过程，后者是指由第三方或技术组织通过发放考核样品等方式对各实验室报出合格分析结果的综合能力、数据的可比性和系统误差做出评估的过程。在质控报告中体现为全程空白、平行样、实验室加标回收。

#### 6.3.4.1 实验室内部质量控制

为保证本地块实验数据的准确性，该中心按照人、机、料、法、环五个方面进行实验室内部质量控制。

##### （1）质量监督员日常监督

依据本地块的特点，由质量监督员对该项目检测人员的日常检测活动进行监督，监督内容包括检测依据是否现行有效、是否有必要的环境监控记录、设备运行状态是否正常、检测或制样的操作过程是否规范和熟练、数据记录和更改是否规范、质量控制活动是否有效等，尤其要关注检测（包含制样）过程的关键环节，对发现的问题采取必要的措施，并将监督情况记录在“质量监督记录表”中。

##### （2）人员技术培训与考核

本地块所有人员均有丰富的相关工作经验，从技术标准、设备操作与维护、质控措施、质量体系、职业健康与安全等方面进行了严格的培训和考核，考核合格后持证上岗；此外，该单位每年均通过理论考核、盲样考核、比对等方式进行技术能力的考核，从而确保检测人员的持续能力。

##### （3）仪器设备与标准物质

**（a）设备校准：**为保证检测结果的准确和有效，本项目所用设备均按计划由中国测试技术研究院进行检定/校准，校准的技术指标满足检测方法的要求，同时关注校准因子的使用，在检定/校准有效期内使用设备。若仪器出现异常、影响检测结果时，对其进行维修后，须对关键技术指标进行核查和确认，符合要求后才可重新投入使用。

**（b）设备运行与维护：**仪器设备必须由经过授权的人员使用，使用人必须认真填写运行记录，定期对设备按维护要求进行必要的维护，设备出现异常情况应及

时做好记录，并通知设备管理员进行处理。设备管理员每周要对设备的运行记录和维护记录进行检查，记录检查内容，若发现设备运行异常有权要求检测人员停止检测，若发现未按规定填写记录的应对相关人员进行教育并作出处罚意见。

**(c) 期间核查：**为了确保设备、标准物质在两次校准周期或有效期内持续稳定，须对其进行期间核查。设备的期间核查应安排在两次校准周期之间偏后段进行，每年至少进行一次，根据设备的使用频率、稳定或漂移程度、使用环境等情况确定核查设备和核查频率，编制期间核查计划经技术负责人批准后，由设备管理员组织实施；标准物质的期间核查安排在其有效期间中间偏后段进行，每年至少进行一次，以确保其正确性和有效性。对有证标准物质应对其储存条件、颜色、性状、有效期等内容进行核查，确保其置信度；对一般（内部）标准物质或超过有效期的有证标准物质，应根据其特性定期进行期间核查，重新对其量值特性进行核查，判定是否符合使用要求。

#### **(4) 检测标准的选择和验证**

1) 根据本项目的特点，该中心选择委托方要求的检测标准和方法，随时关注标准的更新状态，每半年对所用标准进行跟踪查新，对变更内容进行确认。

2) 在引入检测方法之前，技术负责人组织对拟使用的方法进行技术能力的验证确认，判定是否具备检测能力、是否满足本项目的技术要求，对确认结果进行审核并批准使用。参加方法确认的人员都非常熟悉本岗位的技术要求，能正确应用相关测试方法，有与工作相关的足够知识，能够根据确认过程中的观察结果作出适宜的判断。方法确认包含样品制备、运输和储存等方面，确认的形式一般有：

a) 使用参考标准或标准物质进行证；b) 与其他方法所得的结果进行比较；c) 与其他检测机构进行比对；d) 对影响结果的因素作系统性评审；e) 根据对方法的理论原理和实践经验的科学理解，对所得结果的不确定度进行评定；f) 通过试验方法的检出限、重复性限、再现性限、结果的不确定度、回收率、方法的选择性、线性、稳定性、适用的浓度范围、样品基体等特性进行验证。

#### **(5) 环境条件控制**

根据检测项目或仪器设备的环境要求，该中心对ICP-AES室、ICP-MS室、原子吸收室、电子天平室、药品室、样品室、档案室等制定了详细的温湿度控制要求，配备了空调、除湿机、温湿度计等监控设施，规定了责任人，每日对所负责区域

进行温湿度条件的监控和记录。

#### **(6) 实验室用水监控**

该中心参照《分析实验室用水规格和试验方法》（GB/T6682-2008）的规定对实验室用水按照二级水的指标要求进行监控，监控的指标有：电导率、吸光度、可溶性硅、pH 值、可氧化物质和蒸发残渣。检测人员每天至少对一个指标进行控制，每半年对全部指标进行一次检验，出现异常应增加校验频次。

#### **(7) 报告的三级审核**

严格执行检测报告的三级审核制度。校核人员对检测原始记录进行校核，重点核对计算数据、引用数据、技术标准、技术用语、文字表述差错、记录的规范性等，对有疑问的结果进行复查；技术负责人对检测报告进行审核，重点审核检测数据的可靠性、检测结论的真实性和准确性、检测工作质量、报告数据与原始记录的一致性；最后由授权签字人根据授权范围对检测报告进行批准签发，审核的内容包括报告格式的正确性、信息量、检测项目内容及限制范围、数据及结论的正确性、合理性和完整性、法定计量单位、依据标准、CMA 和CNAS 标识的使用等。

### **6.3.4.2 实验室外部质量控制**

#### **(1) 外部检查**

为了控制检测质量，该中心按标准随机抽取相应比例的检测样品送到有资质的检测机构进行外检，外检活动是在参照标准方法一致的情况下，由不同实验室测试人员、使用不同的仪器设备进行检测，分析结果采用实验室间的相对偏差允许限进行评估，目的是监控测试过程中引入的系统误差，外检的合格率应在90%以上。

#### **(2) 密码样测试**

在制样时，每个样品制成双份，一份为检测样，一份为备份样。随机选 5%-10% 的样品重新编号（即密码样，编号规则与检测样一样）后返回检测室再检测，按实验室间的相对偏差允许限进行对检测样和密码样的检测结果进行比对，出现超差时，将此密码样覆盖的号段样品进行复测。

#### **(3) 监督检查**

该中心自觉接受来自外部检查组定期或不定期的监督检查。检查的内容和形式可包括查阅记录、实地考察、座谈等形式，通过盲样测试和样品复测形式进行现场考核，对不满足质控要求的，应暂停检测，查找原因并整改，整改情况经检查组确



认后方可继续开展检测工作。

#### (4) 能力验证

该中心积极参加行业主管部门、省质监局、认监委等组织的能力验证活动，多种检测参数的能力验证取得了满意结果。

本次调查现场质控样数据和实验室内部质控数据相符性分析见下表，实验室内部质控记录详见附件 6。

**表 6.3-4 质量保证/质量控制**

项目	目标	结果	相符性
现场及实验室分析结果对比	现场样品的颜色、气味以及 PID 读数与实验室分析结果符合	现场样品的颜色、气味以及 PID 读数与实验室分析结果相关，没有明显差异	符合
品运输跟踪单	完成	完成	符合
土壤现场平行样分析	现场土壤和地下水的平行样 结果质控分析参考了《重点 行业企业用地调查质量保证与质量控制技术规范（试行）》（环办土壤函[2017]1896 号）和《土壤 环境监测技术规范》（HJ/T 166 -2004）进行比较评估	采集了 3 个土壤现场平行样和采集了 1 个地下水现场平行样，相对偏差范围 偏差满足相关技术规范	符合
地下水现场平行样分析			符合
运输空白分析	空白样无污染	准备了 1 个运输空白样，检测指标浓 度均低于实验室报告限。	符合
设备淋洗样分析	淋洗样无污染	准备了 1 个设备淋洗样，检测指标浓度均低于实验室报告限	符合
现场空白样	现场空白样	准备了 1 个现场空白样，检测指标浓 度均低于实验室报限	符合
实验室平行样品分析	土壤中金属检测的平行样结果的相对偏差 RD 小于 20%；地下水平行样结果的 相对偏差 RD 小 于 20%	土壤和地下水实验室平行样结果均满 足质控要求，详见附件 6 实验室质控 报告。	符合
实验室空白样	所有项目分析过程中采用了实验室空白监控分析过程的质量，要求 无污染	土壤和地下水实验室空白样的检测指 标浓度均未检出，满足质控要求，详见附件 6 实验室质控报告。	符合
实验室空白加标样分析	金属的空白加标回收率控制 70~120%之间，挥发性有机物的空白加标回收率控制在 70~130%之间，半挥发性有机物的空白加标回收率控制 30~130%之间，石油烃（C <sub>10</sub> -C <sub>40</sub> ）的空白加标回收率控制在 50~130%之间	空白加标回收率为满足质控要求，详见附件 6 实验室质 控报告。	符合
实验室基体加标	金属的基体加标回收率控制在	金属的基体加标回收率均满	符合

项目	目标	结果	相符性
样	80~120%之间,挥发性有机物的基体加标回收率控制在 70~130%之间,半挥发性有机物的基体加标回收率控制在 30~130%之间,石油烃(C <sub>10</sub> -C <sub>40</sub> )基体加标回收率控制在 50~130%之间	足质控要求,详见附件 6 实验室质控报告。	
土壤标准物质回收率	土壤重金属的标准物质精确度要求 $\leq 0.10$	所有指标实验室基体加标样均在要求的范围内,详见附件 6 实验室质控报告。	符合

## 6.4 检测数据分析

### 6.4.1 评价标准

由于地块的未来规划用地类型为第二类用地，本次土壤质量评估标准参考《土壤环境质量建设用地土壤污染风险管控标准（试行）》（GB36600-2018）第二类用地筛选值。地下水质量评估主要参考《地下水质量标准》（GB/T14848-2017）IV类标准。

### 6.4.2 土壤检测结果分析

地块内共计布设了 6 个土壤采样点，地块外布设 1 个对照点，每个点位送 4 个土壤样，共计 28 个土壤样（T1-T7）。土壤检测指标包括 pH、重金属（铜、铅、镍、六价铬、镉、汞、砷）、挥发性有机污染物（VOCs）、半挥发性有机污染物（SVOCs）、石油烃类。

根据无锡经纬计量检验检测有限公司出具的检测报告（编号(环)2021检（综合）第（212）号），土壤具体检测数据见下表：

表6.4-1 土壤环境现状监测结果（T1-T4） mg/kg

项目	土壤环境质量 建设用地土壤污染风险管控标准（试行）(GB36600-2018) 筛选值-第二类用地	T1				T2				T3				T4			
		0-0.5 m	1-1.5 m	3-3.5 m	5-5.5 m	0.2-0.5m	1.5-2.0m	3.5-4 m	5.5-6m	0-0.5 m	2-2.5 m	3.5-4 m	5.5-6 m	0-0.5 m	1-1.5m	3-3.5 m	5-5.5 m
pH	-	6.7	6.73	6.76	6.79	6.72	6.75	6.79	6.82	6.71	6.74	6.77	6.81	6.7	6.73	6.76	6.8
铬（六价）	5.7	ND	ND	ND	ND	ND	ND	ND	ND	ND	ND	ND	ND	ND	ND	ND	ND
铅	800	28.3	25.4	36.5	22.7	33.9	35.2	42	31.5	30.8	23.3	19.9	22.2	23.8	22.6	22.8	22.4
镉	65	0.07	0.08	0.11	0.11	0.13	0.19	0.15	0.12	0.13	0.08	0.12	0.12	0.09	0.09	0.12	0.12
铜	18000	46	36	36	27	37	33	39	36	37	34	33	27	36	34	36	30
镍	900	36	31	37	32	30	38	31	33	34	34	33	30	33	30	37	27
汞	38	0.036	0.028	0.025	0.021	0.148	0.112	0.219	0.142	0.099	0.025	0.023	0.023	0.038	0.032	0.029	0.023
砷	60	8.85	11.1	10.6	7.43	9.81	8.26	7.66	8.19	14.2	12.6	11.6	7.52	14.1	14.5	12.7	7.55
石油烃 C <sub>10</sub> -C <sub>40</sub>	4500	7	ND	19	17	ND	ND	ND	ND	ND	ND	10	37	30	32	ND	30
挥发性有机物																	
四氯化碳	2.8	ND	ND	ND	ND	ND	ND	ND	ND	ND	ND	ND	ND	ND	ND	ND	ND
氯仿	0.9	ND	ND	ND	ND	ND	ND	ND	ND	ND	ND	ND	ND	ND	ND	ND	ND
氯甲烷	37	ND	ND	ND	ND	ND	ND	ND	ND	ND	ND	ND	ND	ND	ND	ND	ND
1,1-二氯乙烷	9	ND	ND	ND	ND	ND	ND	ND	ND	ND	ND	ND	ND	ND	ND	ND	ND

项目	土壤环境质量 建设用地土壤污染风险管控标准 (试行) (GB36600-2018) 筛选值-第二类用地	T1				T2				T3				T4			
		0-0.5 m	1-1.5 m	3-3.5 m	5-5.5 m	0.2-0.5m	1.5-2.0m	3.5-4 m	5.5-6m	0-0.5 m	2-2.5 m	3.5-4 m	5.5-6 m	0-0.5 m	1-1.5m	3-3.5 m	5-5.5 m
1,2-二氯乙烷	5	ND	ND	ND	ND	ND	ND	ND	ND	ND	ND	ND	ND	ND	ND	ND	ND
1,1-二氯乙烯	66	ND	ND	ND	ND	ND	ND	ND	ND	ND	ND	ND	ND	ND	ND	ND	ND
顺-1,2-二氯乙烯	596	ND	ND	ND	ND	ND	ND	ND	ND	ND	ND	ND	ND	ND	ND	ND	ND
反-1,2-二氯乙烯	54	ND	ND	ND	ND	ND	ND	ND	ND	ND	ND	ND	ND	ND	ND	ND	ND
二氯甲烷	616	ND	ND	ND	ND	ND	ND	ND	ND	ND	ND	ND	ND	ND	ND	ND	ND
1,2-二氯丙烷	5	ND	ND	ND	ND	ND	ND	ND	ND	ND	ND	ND	ND	ND	ND	ND	ND
1,1,1,2-四氯乙烷	10	ND	ND	ND	ND	ND	ND	ND	ND	ND	ND	ND	ND	ND	ND	ND	ND
1,1,2,2-四氯乙烷	6.8	ND	ND	ND	ND	ND	ND	ND	ND	ND	ND	ND	ND	ND	ND	ND	ND
四氯乙烯	53	ND	ND	ND	ND	ND	ND	ND	ND	ND	ND	ND	ND	ND	ND	ND	ND
1,1,1-三氯乙烷	840	ND	ND	ND	ND	ND	ND	ND	ND	ND	ND	ND	ND	ND	ND	ND	ND
1,1,2-三氯乙烷	2.8	ND	ND	ND	ND	ND	ND	ND	ND	ND	ND	ND	ND	ND	ND	ND	ND

项目	土壤环境质量 建设用地土壤污染风险管控标准 (试行) (GB36600-2018) 筛选值-第二类用地	T1				T2				T3				T4			
		0-0.5 m	1-1.5 m	3-3.5 m	5-5.5 m	0.2-0.5m	1.5-2.0m	3.5-4 m	5.5-6m	0-0.5 m	2-2.5 m	3.5-4 m	5.5-6 m	0-0.5 m	1-1.5m	3-3.5 m	5-5.5 m
三氯乙烯	2.8	ND	ND	ND	ND	ND	ND	ND	ND	ND	ND	ND	ND	ND	ND	ND	ND
1,2,3-三氯丙烷	0.5	ND	ND	ND	ND	ND	ND	ND	ND	ND	ND	ND	ND	ND	ND	ND	ND
氯乙烯	0.43	ND	ND	ND	ND	ND	ND	ND	ND	ND	ND	ND	ND	ND	ND	ND	ND
苯	4	ND	ND	ND	ND	ND	ND	ND	ND	ND	ND	ND	ND	ND	ND	ND	ND
氯苯	270	ND	ND	ND	ND	ND	ND	ND	ND	ND	ND	ND	ND	ND	ND	ND	ND
1,2-二氯苯	560	ND	ND	ND	ND	ND	ND	ND	ND	ND	ND	ND	ND	ND	ND	ND	ND
1,4-二氯苯	20	ND	ND	ND	ND	ND	ND	ND	ND	ND	ND	ND	ND	ND	ND	ND	ND
乙苯	28	ND	ND	ND	ND	ND	ND	ND	ND	ND	ND	ND	ND	ND	ND	ND	ND
苯乙烯	1290	ND	ND	ND	ND	ND	ND	ND	ND	ND	ND	ND	ND	ND	ND	ND	ND
甲苯	1200	ND	ND	ND	ND	ND	ND	ND	ND	ND	ND	ND	ND	ND	ND	ND	ND
对、间-二甲苯	570	ND	ND	ND	ND	ND	ND	ND	ND	ND	ND	ND	ND	ND	ND	ND	ND
邻二甲苯	640	ND	ND	ND	ND	ND	ND	ND	ND	ND	ND	ND	ND	ND	ND	ND	ND
一溴二氯甲烷	1.2	ND	ND	ND	ND	ND	ND	ND	ND	ND	ND	ND	ND	ND	ND	ND	ND
溴仿	103	ND	ND	ND	ND	ND	ND	ND	ND	ND	ND	ND	ND	ND	ND	ND	ND
二溴氯	33	ND	ND	ND	ND	ND	ND	ND	ND	ND	ND	ND	ND	ND	ND	ND	ND

项目	土壤环境质量 建设用地土壤污染风险管控标准 (试行) (GB36600-2018) 筛选值-第二类用地	T1				T2				T3				T4			
		0-0.5 m	1-1.5 m	3-3.5 m	5-5.5 m	0.2-0.5m	1.5-2.0m	3.5-4 m	5.5-6m	0-0.5 m	2-2.5 m	3.5-4 m	5.5-6 m	0-0.5 m	1-1.5m	3-3.5 m	5-5.5 m
甲烷																	
1,2-二溴乙烷	0.24	ND	ND	ND	ND	ND	ND	ND	ND	ND	ND	ND	ND	ND	ND	ND	ND
<b>半挥发性有机物</b>																	
硝基苯	76	ND	ND	ND	ND	ND	ND	ND	ND	ND	ND	ND	ND	ND	ND	ND	ND
苯胺	260	ND	ND	ND	ND	ND	ND	ND	ND	ND	ND	ND	ND	ND	ND	ND	ND
2-氯酚	2256	ND	ND	ND	ND	ND	ND	ND	ND	ND	ND	ND	ND	ND	ND	ND	ND
苯并[a]蒽	15	ND	ND	ND	ND	ND	ND	ND	ND	ND	ND	ND	ND	ND	ND	ND	ND
苯并[a]芘	1.5	ND	ND	ND	ND	ND	ND	ND	ND	ND	ND	ND	ND	ND	ND	ND	ND
苯并[b]荧蒽	15	ND	ND	ND	ND	ND	ND	ND	ND	ND	ND	ND	ND	ND	ND	ND	ND
苯并[k]荧蒽	151	ND	ND	ND	ND	ND	ND	ND	ND	ND	ND	ND	ND	ND	ND	ND	ND
蒽	1293	ND	ND	ND	ND	ND	ND	ND	ND	ND	ND	ND	ND	ND	ND	ND	ND
二苯并[a,h]蒽	1.5	ND	ND	ND	ND	ND	ND	ND	ND	ND	ND	ND	ND	ND	ND	ND	ND
茚并[1,2,3-cd]芘	15	ND	ND	ND	ND	ND	ND	ND	ND	ND	ND	ND	ND	ND	ND	ND	ND
萘	70	ND	ND	ND	ND	ND	ND	ND	ND	ND	ND	ND	ND	ND	ND	ND	ND

表6.4-2 土壤环境现状监测结果 (T5-T7) mg/kg

项目	土壤环境质量 建设用地土壤污 染风险管控标准 (试行) (GB36600-2018) 筛选值-第二类 用地	T5				T6				T7			
		0-0.5m	1-1.5m	3-3.5m	5-5.5m	0-0.5m	1.5-2.0m	3.5-4m	5.5-6m	0-0.5m	2-2.5m	3.5-4m	5.5-6m
pH	-	6.71	6.75	6.79	6.81	6.69	6.72	6.75	6.79	6.7	6.73	6.76	6.78
铬 (六价)	5.7	ND	ND	ND	ND	ND	ND	ND	ND	ND	ND	ND	ND
铅	800	21	21.6	22.3	22.1	27.3	24.5	24.6	23.3	23.5	22.6	25.4	22.6
镉	65	0.06	0.08	0.12	0.11	0.09	0.09	0.12	0.11	0.05	0.05	0.11	0.1
铜	18000	32	33	33	27	33	34	37	27	30	33	37	31
镍	900	36	38	34	31	40	40	38	42	29	35	38	32
汞	38	0.033	0.037	0.026	0.023	0.039	0.029	0.028	0.025	0.031	0.029	0.035	0.025
砷	60	13.5	14.6	13.2	7.5	17	15.8	14.3	9.3	14	14.6	13.5	9.22
石油烃 C <sub>10</sub> -C <sub>40</sub>	4500	63	57	115	172	234	355	236	155	277	295	183	162
挥发性有机物													
四氯化碳	2.8	ND	ND	ND	ND	ND	ND	ND	ND	ND	ND	ND	ND
氯仿	0.9	ND	ND	ND	ND	ND	ND	ND	ND	ND	ND	ND	ND
氯甲烷	37	ND	ND	ND	ND	ND	ND	ND	ND	ND	ND	ND	ND
1,1-二氯乙 烷	9	ND	ND	ND	ND	ND	ND	ND	ND	ND	ND	ND	ND
1,2-二氯乙 烷	5	ND	ND	ND	ND	ND	ND	ND	ND	ND	ND	ND	ND
1,1-二氯乙 烯	66	ND	ND	ND	ND	ND	ND	ND	ND	ND	ND	ND	ND



项目	土壤环境质量 建设用地土壤污 染风险管控标准 (试行) (GB36600-2018) 筛选值-第二类 用地	T5				T6				T7			
		0-0.5m	1-1.5m	3-3.5m	5-5.5m	0-0.5m	1.5-2.0m	3.5-4m	5.5-6m	0-0.5m	2-2.5m	3.5-4m	5.5-6m
顺-1,2-二氯 乙烯	596	ND	ND	ND	ND	ND	ND	ND	ND	ND	ND	ND	ND
反-1,2-二氯 乙烯	54	ND	ND	ND	ND	ND	ND	ND	ND	ND	ND	ND	ND
二氯甲烷	616	ND	ND	ND	ND	ND	ND	ND	ND	ND	ND	ND	ND
1,2-二氯丙 烷	5	ND	ND	ND	ND	ND	ND	ND	ND	ND	ND	ND	ND
1.1.1.2-四氯 乙烷	10	ND	ND	ND	ND	ND	ND	ND	ND	ND	ND	ND	ND
1,1,2,2-四氯 乙烷	6.8	ND	ND	ND	ND	ND	ND	ND	ND	ND	ND	ND	ND
四氯乙烯	53	ND	ND	ND	ND	ND	ND	ND	ND	ND	ND	ND	ND
1,1,1-三氯 乙烷	840	ND	ND	ND	ND	ND	ND	ND	ND	ND	ND	ND	ND
1,1,2-三氯 乙烷	2.8	ND	ND	ND	ND	ND	ND	ND	ND	ND	ND	ND	ND
三氯乙烯	2.8	ND	ND	ND	ND	ND	ND	ND	ND	ND	ND	ND	ND
1,2,3-三氯 丙烷	0.5	ND	ND	ND	ND	ND	ND	ND	ND	ND	ND	ND	ND
氯乙烯	0.43	ND	ND	ND	ND	ND	ND	ND	ND	ND	ND	ND	ND
苯	4	ND	ND	ND	ND	ND	ND	ND	ND	ND	ND	ND	ND
氯苯	270	ND	ND	ND	ND	ND	ND	ND	ND	ND	ND	ND	ND

项目	土壤环境质量 建设用地土壤污 染风险管控标准 (试行) (GB36600-2018) 筛选值-第二类 用地	T5				T6				T7			
		0-0.5m	1-1.5m	3-3.5m	5-5.5m	0-0.5m	1.5-2.0m	3.5-4m	5.5-6m	0-0.5m	2-2.5m	3.5-4m	5.5-6m
1,2-二氯苯	560	ND	ND	ND	ND	ND	ND	ND	ND	ND	ND	ND	ND
1,4-二氯苯	20	ND	ND	ND	ND	ND	ND	ND	ND	ND	ND	ND	ND
乙苯	28	ND	ND	ND	ND	ND	ND	ND	ND	ND	ND	ND	ND
苯乙烯	1290	ND	ND	ND	ND	ND	ND	ND	ND	ND	ND	ND	ND
甲苯	1200	ND	ND	ND	ND	ND	ND	ND	ND	ND	ND	ND	ND
对、间-二甲 苯	570	ND	ND	ND	ND	ND	ND	ND	ND	ND	ND	ND	ND
邻二甲苯	640	ND	ND	ND	ND	ND	ND	ND	ND	ND	ND	ND	ND
一溴二氯甲 烷	1.2	ND	ND	ND	ND	ND	ND	ND	ND	ND	ND	ND	ND
溴仿	103	ND	ND	ND	ND	ND	ND	ND	ND	ND	ND	ND	ND
二溴氯甲烷	33	ND	ND	ND	ND	ND	ND	ND	ND	ND	ND	ND	ND
1,2-二溴乙 烷	0.24	ND	ND	ND	ND	ND	ND	ND	ND	ND	ND	ND	ND
<b>半挥发性有机物</b>													
硝基苯	76	ND	ND	ND	ND	ND	ND	ND	ND	ND	ND	ND	ND
苯胺	260	ND	ND	ND	ND	ND	ND	ND	ND	ND	ND	ND	ND
2-氯酚	2256	ND	ND	ND	ND	ND	ND	ND	ND	ND	ND	ND	ND
苯并[a]蒽	15	ND	ND	ND	ND	ND	ND	ND	ND	ND	ND	ND	ND
苯并[a]芘	1.5	ND	ND	ND	ND	ND	ND	ND	ND	ND	ND	ND	ND

项目	土壤环境质量 建设用地土壤污 染风险管控标准 (试行) (GB36600-2018) 筛选值-第二类 用地	T5				T6				T7			
		0-0.5m	1-1.5m	3-3.5m	5-5.5m	0-0.5m	1.5-2.0m	3.5-4m	5.5-6m	0-0.5m	2-2.5m	3.5-4m	5.5-6m
苯并[b]荧蒽	15	ND	ND	ND	ND	ND	ND	ND	ND	ND	ND	ND	ND
苯并[k]荧蒽	151	ND	ND	ND	ND	ND	ND	ND	ND	ND	ND	ND	ND
蒽	1293	ND	ND	ND	ND	ND	ND	ND	ND	ND	ND	ND	ND
二苯并[a,h] 蒽	1.5	ND	ND	ND	ND	ND	ND	ND	ND	ND	ND	ND	ND
茚并 [1,2,3-cd]芘	15	ND	ND	ND	ND	ND	ND	ND	ND	ND	ND	ND	ND
萘	70	ND	ND	ND	ND	ND	ND	ND	ND	ND	ND	ND	ND

注：“ND”表示未检出。

由上表可知：调查地块所检测的土壤样品中，pH 值范围在 6.69~6.82。根据本地块土壤环境风险评估筛选值对检测结果进行评价，结果表明：砷、铜、镍、铅、镉、汞、石油烃被检出，其中：

砷的检出率为 100%，含量范围在 7.43~17mg/kg 之间，最大值出现土壤 T6（0-0.5m）监测点位，没有超过《土壤环境质量 建设用地土壤污染风险管控标准（试行）》（GB36600-2018）中第二类用地筛选值。

铜的检出率为 100%，含量范围在 27~46mg/kg 之间，最大值出现土壤 T1（0-0.5m）监测点位，没有超过《土壤环境质量 建设用地土壤污染风险管控标准（试行）》（GB36600-2018）中第二类用地筛选值。

镍的检出率为 100%，含量范围在 30~42mg/kg 之间，最大值出现土壤 T6(5~6m)监测点位，没有超过《土壤环境质量 建设用地土壤污染风险管控标准（试行）》（GB36600-2018）中第二类用地筛选值。

铅的检出率为 100%，含量范围在 21~36.5mg/kg 之间，最大值出现土壤 T1(2.5-3m)监测点位，没有超过《土壤环境质量 建设用地土壤污染风险管控标准（试行）》（GB36600-2018）中第二类用地筛选值。

镉的检出率为 100%，含量范围在 0.06~0.19 mg/kg 之间，最大值出现土壤 T2（1.5-2m）监测点位，没有超过《土壤环境质量 建设用地土壤污染风险管控标准（试行）》（GB36600-2018）中第二类用地筛选值。

汞的检出率为 100%，含量范围在 0.021~0.099mg/kg 之间，最大值出现土壤 T3(0-0.5m)监测点位，没有超过《土壤环境质量 建设用地土壤污染风险管控标准（试行）》（GB36600-2018）中第二类用地筛选值。

石油烃的检出率为 71.4%，含量范围在 7~355 mg/kg 之间，最大值出现土壤 T6(1.5-2m)监测点位，没有超过《土壤环境质量 建设用地土壤污染风险管控标准（试行）》（GB36600-2018）中第二类用地筛选值。

六价铬、挥发性有机物和半挥发性有机物均未被检出，故其含量未超过《土壤环境质量 建设用地土壤污染风险管控标准（试行）》（GB 36600-2018）中所规定的“第二类用地”筛选值。

### 6.4.3 地下水检测结果分析

#### ①重金属

地下水样品共检测了 7 种重金属元素，检测分析结果统计见表 6.4-3（测试分析结果详见附件）。

**表 6.4-3 地下水中 pH 值与重金属含量测试分析结果统计与评价表**

检测项目	样品数量	最小值	最大值	检出率	超标数量	风险筛选值
	(个)	( $\mu\text{g/L}$ )	( $\mu\text{g/L}$ )	(%)	(个)	( $\mu\text{g/L}$ )
pH	4	6.67	6.75	-	-	-
砷	4	0.8	6	100	0	50
镉	4	ND	ND	0	0	10
铜	4	ND	ND	0	0	1500
铅	4	1	5	100	0	100
汞	4	ND	ND	0	0	2
镍	4	ND	ND	0	0	100
铬(六价)	4	ND	ND	0	0	100

注：1.pH 为无量纲单位；

从结果中可以看出：地下水 pH 值范围为 6.67~6.75。根据本地块地下水环境风险评估筛选值对检测结果进行评价，结果表明：7 种重金属检测项目中，**砷、铅**被检出。

其中：

**砷**的检出率为 100%，含量范围在 0.8~6 $\mu\text{g/L}$  之间，最大值出现地下水 D3 监测点位，没有超过地下水 IV 类水标准限值。

**铅**的检出率为 100%，含量范围在 0.001~0.005 $\text{mg/L}$  之间，最大值出现在地下水 D4 监测点位，没有超过地下水 IV 类水标准限值。

### ②地下水中挥发性有机污染物

地下水样品共检测了 56 种挥发性有机元素，测试分析结果统计情况见表 6.4-3（测试分析结果详见附件）。根据本地块地下水环境风险评估筛选值对检测结果进行评价，结果表明：56 种挥发性有机污染物检测项目均未检出。

### ③地下水中半挥发性有机污染物

地下水样品共检测了 52 种半挥发性有机元素，测试分析结果统计情况见表 6.4-3（测试分析结果详见附件）。根据本地块地下水环境风险评估筛选值对检测结果进行评价，结果表明：52 种半挥发性有机污染物检测项目均未检出。

### ④地下水中石油烃类

地下水样品共检测了一种石油烃类，测试分析统计情况见表 6.4-3（测试分

析结果详见附件)。石油烃的检出率为 100%，根据本地块地下水环境风险评估筛选值对检测结果进行评价，结果表明：石油烃的检出率为 100%，D1~D4 含量均为 0.04mg/L，没有超过地下水第二类用地标准限值。

表 6.4-4 地下水中污染物检出结果

序号	指标	检出限(µg/L)	D1	D2	D3	D4	最小值	最大值	平均值	单位	检出率 (%)	风险筛选值		是否超过筛选值
												数值	单位	
1	氯乙烯	1.5	ND	ND	ND	ND	ND	ND	-	µg/L	0	90.0	µg/L	否
2	1, 1-二氯乙烯	1.2	ND	ND	ND	ND	ND	ND	-	µg/L	0	60.0	µg/L	否
3	二氯甲烷	1.0	ND	ND	ND	ND	ND	ND	-	µg/L	0	500	µg/L	否
4	反式-1, 2-二氯乙烯	1.1	ND	ND	ND	ND	ND	ND	-	µg/L	0	60.0	µg/L	否
5	1, 1-二氯乙烷	1.2	ND	ND	ND	ND	ND	ND	-	µg/L	0	-	-	否
6	顺式-1, 2-二氯乙烯	1.2	ND	ND	ND	ND	ND	ND	-	µg/L	0	60.0	µg/L	否
7	1, 1, 1-三氯乙烷	1.4	ND	ND	ND	ND	ND	ND	-	µg/L	0	-	-	否
8	1, 2-二氯乙烷	1.4	ND	ND	ND	ND	ND	ND	-	µg/L	0	40.0	µg/L	否
9	苯	1.4	ND	ND	ND	ND	ND	ND	-	µg/L	0	120	µg/L	否
10	四氯化碳	1.5	ND	ND	ND	ND	ND	ND	-	µg/L	0	50.0	µg/L	否
11	三氯乙烯	1.2	ND	ND	ND	ND	ND	ND	-	µg/L	0	210	µg/L	否
12	1, 2-二氯丙烷	1.2	ND	ND	ND	ND	ND	ND	-	µg/L	0	60.0	µg/L	否
13	甲苯	1.4	ND	ND	ND	ND	ND	ND	-	µg/L	0	1400	-µg/L	否
14	1, 1, 2-三氯乙烷	1.5	ND	ND	ND	ND	ND	ND	-	µg/L	0	50.0	µg/L	否
15	四氯乙烯	1.2	ND	ND	ND	ND	ND	ND	-	µg/L	0	300	µg/L	否
16	氯苯	1.0	ND	ND	ND	ND	ND	ND	-	µg/L	0	600	µg/L	否
17	1, 1, 1, 2-四氯乙烷	1.5	ND	ND	ND	ND	ND	ND	-	µg/L	0	-	-	否
18	乙苯	0.8	ND	ND	ND	ND	ND	ND	-	µg/L	0	600	µg/L	否
19	邻二甲苯	1.4	ND	ND	ND	ND	ND	ND	-	µg/L	0			否
20	苯乙烯	0.6	ND	ND	ND	ND	ND	ND	-	µg/L	0	40	µg/L	否
21	1, 1, 2, 2-四氯乙烷	1.1	ND	ND	ND	ND	ND	ND	-	µg/L	0	-	-	否
22	1, 2, 3-三氯丙烷	1.2	ND	ND	ND	ND	ND	ND	-	µg/L	0	-	-	否

序号	指标	检出限(µg/L)	D1	D2	D3	D4	最小值	最大值	平均值	单位	检出率 (%)	风险筛选值		是否超过 筛选值
												数值	单位	
23	1, 4-二氯苯	0.8	ND	ND	ND	ND	ND	ND	-	µg/L	0	-	-	否
24	1, 2-二氯苯	0.8	ND	ND	ND	ND	ND	ND	-	µg/L	0	-	-	否
25	氯丁二烯	1.5	ND	ND	ND	ND	ND	ND	-	µg/L	0	-	-	否
26	2,2-二氯丙烷	1.5	ND	ND	ND	ND	ND	ND	-	µg/L	0	-	-	否
27	溴氯甲烷	1.4	ND	ND	ND	ND	ND	ND	-	µg/L	0	-	-	否
28	三氯甲烷	1.4	ND	ND	ND	ND	ND	ND	-	µg/L	0	-	-	否
29	1,1,1-三氯乙烷	1.4	ND	ND	ND	ND	ND	ND	-	µg/L	0	-	-	否
30	1,1-二氯乙烯	1.2	ND	ND	ND	ND	ND	ND	-	µg/L	0	-	-	否
31	二溴甲烷	1.5	ND	ND	ND	ND	ND	ND	-	µg/L	0	-	-	否
32	一溴二氯甲烷	1.3	ND	ND	ND	ND	ND	ND	-	µg/L	0	-	-	否
33	环氧氯丙烷	5.0	ND	ND	ND	ND	ND	ND	-	µg/L	0	-	-	否
34	顺式-1,3-二氯丙烯	1.4	ND	ND	ND	ND	ND	ND	-	µg/L	0	-	-	否
35	反式-1,3-二氯丙烯	1.4	ND	ND	ND	ND	ND	ND	-	µg/L	0	-	-	否
36	1,3-二氯丙烷	1.4	ND	ND	ND	ND	ND	ND	-	µg/L	0	-	-	否
37	二溴氯甲烷	1.2	ND	ND	ND	ND	ND	ND	-	µg/L	0	-	-	否
38	1,2-二溴乙烷	1.2	ND	ND	ND	ND	ND	ND	-	µg/L	0	-	-	否
39	溴仿	0.6	ND	ND	ND	ND	ND	ND	-	µg/L	0	-	-	否
40	异丙苯	0.7	ND	ND	ND	ND	ND	ND	-	µg/L	0	-	-	否
41	溴苯	0.8	ND	ND	ND	ND	ND	ND	-	µg/L	0	-	-	否
42	正丙苯	0.8	ND	ND	ND	ND	ND	ND	-	µg/L	0	-	-	否
43	2-氯甲苯	1.0	ND	ND	ND	ND	ND	ND	-	µg/L	0	-	-	否
44	1,3,5-三甲苯	0.7	ND	ND	ND	ND	ND	ND	-	µg/L	0	-	-	否
45	4-氯甲苯	0.9	ND	ND	ND	ND	ND	ND	-	µg/L	0	-	-	否



序号	指标	检出限(μg/L)	D1	D2	D3	D4	最小值	最大值	平均值	单位	检出率 (%)	风险筛选值		是否超过 筛选值
												数值	单位	
46	叔丁基苯	1.2	ND	ND	ND	ND	ND	ND	-	μg/L	0	-	-	否
47	1,2,4-三甲苯	0.8	ND	ND	ND	ND	ND	ND	-	μg/L	0	-	-	否
48	仲丁基苯	1.0	ND	ND	ND	ND	ND	ND	-	μg/L	0	-	-	否
49	1,3-二氯苯	1.2	ND	ND	ND	ND	ND	ND	-	μg/L	0	-	-	否
50	4-异丙基甲苯	0.8	ND	ND	ND	ND	ND	ND	-	μg/L	0	-	-	否
51	正丁基苯	1.0	ND	ND	ND	ND	ND	ND	-	μg/L	0	-	-	否
52	1,2-二溴-3-氯丙烷	1.0	ND	ND	ND	ND	ND	ND	-	μg/L	0	-	-	否
53	1,2,4-三氯苯	1.1	ND	ND	ND	ND	ND	ND	-	μg/L	0	-	-	否
54	六氯丁二烯	0.6	ND	ND	ND	ND	ND	ND	-	μg/L	0	-	-	否
55	萘	1.0	ND	ND	ND	ND	ND	ND	-	μg/L	0	-	-	否
56	1,2,3-三氯苯	1.0	ND	ND	ND	ND	ND	ND	-	μg/L	0	-	-	否
57	苯酚	1.5	ND	ND	ND	ND	ND	ND	-	μg/L	0	-	-	否
58	双(2-氯乙基)醚	5.7	ND	ND	ND	ND	ND	ND	-	μg/L	0	-	-	否
59	2-氯苯酚	3.3	ND	ND	ND	ND	ND	ND	-	μg/L	0	-	-	否
60	1,3-二氯苯	1.9	ND	ND	ND	ND	ND	ND	-	μg/L	0	-	-	否
61	1,4-二氯苯	4.4	ND	ND	ND	ND	ND	ND	-	μg/L	0	-	-	否
62	1,2-二氯苯	1.9	ND	ND	ND	ND	ND	ND	-	μg/L	0	-	-	否
63	N-亚硝基二正丙胺	10	ND	ND	ND	ND	ND	ND	-	μg/L	0	-	-	否
64	硝基苯	1.9	ND	ND	ND	ND	ND	ND	-	μg/L	0	-	-	否
65	异佛尔酮	2.2	ND	ND	ND	ND	ND	ND	-	μg/L	0	-	-	否
66	2-硝基苯酚	3.6	ND	ND	ND	ND	ND	ND	-	μg/L	0	-	-	否
67	2,4-二甲基苯酚	2.7	ND	ND	ND	ND	ND	ND	-	μg/L	0	-	-	否
68	二(2-氯乙氧基)甲烷	5.3	ND	ND	ND	ND	ND	ND	-	μg/L	0	-	-	否

序号	指标	检出限(μg/L)	D1	D2	D3	D4	最小值	最大值	平均值	单位	检出率 (%)	风险筛选值		是否超过 筛选值
												数值	单位	
69	2,4-二氯苯酚	2.7	ND	ND	ND	ND	ND	ND	-	μg/L	0	-	-	否
70	1,2,4-三氯苯	1.9	ND	ND	ND	ND	ND	ND	-	μg/L	0	-	-	否
71	4-氯苯胺	20	ND	ND	ND	ND	ND	ND	-	μg/L	0	-	-	否
72	六氯丁二烯	0.9	ND	ND	ND	ND	ND	ND	-	μg/L	0	-	-	否
73	4-氯-3-甲基苯酚	3.0	ND	ND	ND	ND	ND	ND	-	μg/L	0	-	-	否
74	2,4,6-三氯苯酚	2.7	ND	ND	ND	ND	ND	ND	-	μg/L	0	-	-	否
75	2,4,5-三氯苯酚	10	ND	ND	ND	ND	ND	ND	-	μg/L	0	-	-	否
76	2-氯萘	1.9	ND	ND	ND	ND	ND	ND	-	μg/L	0	-	-	否
77	2-硝基苯胺	50	ND	ND	ND	ND	ND	ND	-	μg/L	0	-	-	否
78	邻苯二甲酸二甲酯	1.6	ND	ND	ND	ND	ND	ND	-	μg/L	0	-	-	否
79	2,6-二硝基甲苯	1.9	ND	ND	ND	ND	ND	ND	-	μg/L	0	-	-	否
80	3-硝基苯胺	50	ND	ND	ND	ND	ND	ND	-	μg/L	0	-	-	否
81	蒽	2.5	ND	ND	ND	ND	ND	ND	-	μg/L	0	-	-	否
82	2,4-二硝基苯酚	42	ND	ND	ND	ND	ND	ND	-	μg/L	0	-	-	否
83	二苯并呋喃	2.4	ND	ND	ND	ND	ND	ND	-	μg/L	0	-	-	否
84	4-硝基苯酚	5.7	ND	ND	ND	ND	ND	ND	-	μg/L	0	-	-	否
85	2,4-二硝基甲苯	0.1	ND	ND	ND	ND	ND	ND	-	μg/L	0	-	-	否
86	芴	1.9	ND	ND	ND	ND	ND	ND	-	μg/L	0	-	-	否
87	邻苯二甲酸二乙酯	2.5	ND	ND	ND	ND	ND	ND	-	μg/L	0	-	-	否
88	4-氯苯基苯基醚	4.2	ND	ND	ND	ND	ND	ND	-	μg/L	0	-	-	否
89	4,6-二硝基-2-甲基苯酚	24	ND	ND	ND	ND	ND	ND	-	μg/L	0	-	-	否
90	4-溴二苯基醚	1.9	ND	ND	ND	ND	ND	ND	-	μg/L	0	-	-	否
91	六氯苯	1.9	ND	ND	ND	ND	ND	ND	-	μg/L	0	-	-	否

序号	指标	检出限(μg/L)	D1	D2	D3	D4	最小值	最大值	平均值	单位	检出率 (%)	风险筛选值		是否超过 筛选值
												数值	单位	
92	五氯苯酚	3.6	ND	ND	ND	ND	ND	ND	-	μg/L	0	-	-	否
93	菲	2.5	ND	ND	ND	ND	ND	ND	-	μg/L	0	-	-	否
94	葱	5.4	ND	ND	ND	ND	ND	ND	-	μg/L	0	-	-	否
95	邻苯二甲酸二正丁酯	2.5	ND	ND	ND	ND	ND	ND	-	μg/L	0	-	-	否
96	荧葱	2.2	ND	ND	ND	ND	ND	ND	-	μg/L	0	-	-	否
97	茈	1.9	ND	ND	ND	ND	ND	ND	-	μg/L	0	-	-	否
98	邻苯二甲酸丁基苄基酯	2.5	ND	ND	ND	ND	ND	ND	-	μg/L	0	-	-	否
99	苯并(a)葱	7.8	ND	ND	ND	ND	ND	ND	-	μg/L	0	-	-	否
100	蒽	2.5	ND	ND	ND	ND	ND	ND	-	μg/L	0	-	-	否
101	邻苯二甲酸二(2-二乙基己基)酯	2.5	ND	ND	ND	ND	ND	ND	-	μg/L	0	-	-	否
102	邻苯二甲酸二正辛酯	2.5	ND	ND	ND	ND	ND	ND	-	μg/L	0	-	-	否
103	苯并(b)荧葱	4.8	ND	ND	ND	ND	ND	ND	-	μg/L	0	-	-	否
104	苯并(k)荧葱	2.5	ND	ND	ND	ND	ND	ND	-	μg/L	0	-	-	否
105	苯并(a)茈	2.5	ND	ND	ND	ND	ND	ND	-	μg/L	0	-	-	否
106	茚并(1,2,3-cd)茈	2.5	ND	ND	ND	ND	ND	ND	-	μg/L	0	-	-	否
107	二苯并(ah)葱	2.5	ND	ND	ND	ND	ND	ND	-	μg/L	0	-	-	否
108	苯并(ghi)茈	2.5	ND	ND	ND	ND	ND	ND	-	μg/L	0	-	-	否

综上,地下水样品中,砷、铅、石油烃(C<sub>10</sub>-C<sub>40</sub>)均被不同程度检出,砷、铅检出值均未超过《地下水环境质量标准》(GB/T 14848-2017)中所规定的IV类标准限值,石油烃(C<sub>10</sub>-C<sub>40</sub>)检出值未超过《上海市建设用地地下水污染风险管控筛选值补充指标》(沪环土〔2020〕62号)中第二类用地筛选值;未被检出的镉、铜、汞、镍、铬(六价)、挥发性有机物和半挥发性有机物均未超过《地下水质量标准》(GB/T14848-2017)所规定的IV类标准限值。

#### 6.4.4 小结

根据采样调查结果，总结如下：

①调查地块所检测的土壤样品中，pH 值范围在 6.78~8.27 之间，**砷、镉、铜、铅、汞、镍**均被不同程度检出，其含量均未超过《土壤环境质量 建设用地土壤污染风险管控标准（试行）》（GB 36600-2018）中所规定的“第二类用地”筛选值。其他检测项目在所有土壤样品中均未检出。

调查地块所检测的地下水样品中，pH 值范围在 6.67~6.75 之间，**砷、铅**均被不同程度检出，砷、铅检出值均未超过《地下水环境质量标准》（GB/T 14848-2017）中所规定的IV类标准限值。其他检测项目在所有地下水样品中均未检出。

②调查结果对比相关标准得出如下结论：该地块范围内基本无环境风险，目前无需进行详细调查和人体健康风险评估。在规划用地性质为第二类用地的前提下，本次场地的土壤和地下水环境质量符合未来开发建设要求。

#### 6.4.5 质量保证/质量控制分析结果

本次调查严格按照《建设用地土壤污染状况调查技术导则》（HJ 25.1-2019）和《建设用地土壤污染风险管控和修复监测技术导则》（HJ 25.2-2019）的相关规定进行，通过以下几个方面来进行质量审核：

- 样品的实验室分析结果与现场观察和测量结果的一致性评估；
- 通过确认现场 QA/QC 程序，样品运输跟踪单，分析方法，样品分析和萃取保留 时间等来审核数据质量；
- 根据样品平行样检测结果分析检测结果的有效性；
- 分析运输空白样、全程序空白样、设备清洗样的检测结果；
- 实验室内部的质量保证/质量控制分析，包括实验室空白、实验室平行样、加标 回收和标准物质样品四种方式对分析过程进行质量控制。

本次调查共设置 3 个土壤现场平行样、1 个地下水现场平行样、1 个设备清洗样、1 个现场空白样和 1 个运输空白样，以评估样品实验室分析检测结果的准确度和样品由地块运送至实验室的过程中是否受到交叉污染。本项目现场质控样品的设置情况见表 6.4-5。

表 6.4-5 现场质控样品设置情况表

序号	样品类型	数量	具体情况
1	土壤现场平行样	3	T109（平行）、T209（平行）、T309（平行）

2	地下水现场平行样	1	D3（平行）
3	设备清洗样	1	淋洗空白
4	现场空白样	1	全过程空白
5	运输空白样	1	地下水运输空白

现场平行样的检测结果可用于计算相对偏差（RD），计算公式如下：

$$RD = \frac{|X_1 - X_2|}{(X_1 + X_2)} \times 100\%$$

式中  $X_1$  与  $X_2$  分别表示样品及其平行样品的检出浓度。

将样品及其对应现场平行样品的分析结果进行比对并计算相对偏差值。结果显示土壤和地下水现场平行样的 RD 值都在可接受范围内。1 个现场空白样和 1 个运输空白样的分析参数均未检出。

#### 6.4.5.1 现场质控样品结果汇总

##### 现场土壤和地下水平行样品结果汇总

现场土壤和地下水的平行样结果质控分析参考了《重点行业企业用地调查质量 保证与质量控制技术规范（试行）》（环办土壤函[2017]1896 号）和《土壤环境监测技术规范》（HJ/T 166-2004）进行比较评估。无锡精纬实验室对土壤和地下水现场平行样品进行了分析检测，表 6.4-5 和表 6.4-6 将原样和平行样检测数据进行了罗列和对比，并计算了相对偏差值，结果显示实验室的土壤和地下水的现场平行样 RD 值满足各监测因子各自的 RD 值范围。

表 6.4-6 土壤现场平行样品分析结果比对表 单位：mg/kg

检出因子	T109 5.0~5.5m	T109 (平行)	RD	室内相对偏差要求	符合性
铜	27	27	0%	铜的检出浓度在 20~30mg/kg，故采用 RD 值为 15%	符合
镍	32	34	3%	镍的检出浓度在 20~40mg/kg 之间，故采用 RD 值为 15%	符合
镉	0.11	0.11	0%	镉的检出浓度在 0.1~0.4mg/kg 之间，故采用 RD 值为 30%	符合
铅	22.7	25.2	5.2%	铅的检出浓度在 20~40mg/kg 之间，故采用 RD 值为 20%	符合
砷	7.43	7.25	1.2%	砷的检出浓度小于 10mg/kg，故采用 RD 值为 20%	符合
汞	0.021	0.022	2.3%	汞的检出浓度小于 0.1mg/kg，故采用 RD 值为 35%	基本符合

检出因子	T109 5.0~5.5m	T109 (平行)	RD	室内相对偏差要求	符合性
石油烃 (C <sub>10</sub> -C <sub>40</sub> )	17	17	0%	石油烃 (C <sub>10</sub> -C <sub>40</sub> ) 的检出浓 小于 10MDL (60mg/kg) , 故采用 RD 值为 50%	基本符合
检出因子	T2 5.5~6.0m	T2 5.5~6.0m (平行)	RD	室内相对偏差要求	符合性
铜	36	34	2.8%	铜的检出浓度大于 30mg/kg, 故采用 RD 值为 10%	符合
镍	33	38	7%	镍的检出浓度在 20~40mg/kg 之间, 故采用 RD 值为 15%	基本符合
镉	0.12	0.11	4.3%	镉的检出浓度在 0.1~0.4mg/kg, 故采用 RD 值 为 30%	符合
铅	31.5	32.6	1.7%	铅的检出浓度在 20~40mg/kg 之间, 故采用 RD 值为 20%	基本符合
砷	8.19	8.20	0.06%	砷的检出浓度小于 10mg/kg, , 故采用 RD 值为 20%	符合
汞	0.142	0.146	0%	汞的检出浓度在 0.1~0.4mg/kg, 故采用 RD 值为 20%	基本符合
检出因子	T309 5.5~6.0m	T309 (平行)	RD	室内相对偏差要求	符合性
铜	27	24	5.8%	铜的检出浓度在 20~30mg/kg, 故采用 RD 值 为 15%	符合
镍	30	32	3.2%	镍的检出浓度在 20~40mg/kg 之间, 故采用 RD 值为 15%	符合
镉	0.12	0.11	4.3%	镉的检出浓度在 0.1~0.4mg/kg 之间, 故采用 RD 值为 30%	符合
铅	22.2	22.2	0%	铅的检出浓度在 20~40mg/kg 之间, 故采用 RD 值为 20%	符合
砷	7.52	7.62	0.66%	砷的检出浓度小于 10mg/kg, 故采用 RD 值为 20%	符合
汞	0.023	0.024	2.12%	汞的检出浓小于 0.1mg/kg, 故采用 RD 值为 35%	基本符合
石油烃 (C <sub>10</sub> -C <sub>40</sub> )	37	36	1.4%	石油烃 (C <sub>10</sub> -C <sub>40</sub> ) 的检出浓 小于 10MDL (60mg/kg) , 故采用 RD 值为 50%	基本符合

备注：仅列出有检出浓度的因子。

表 6.4-7 地下水现场平行样品分析结果比对表 单位: mg/kg

检出因子	D <sub>3</sub>	D <sub>3</sub> (平行)	RD	室内相对偏差要求	符合性
铅	0.004	0.004	0%	铅的检出浓度小于 0.05mg/kg, 故采用 RD 值为 15%	符合
砷	0.006	0.0059	0.9%	砷的检出浓度小于 0.05mg/kg, 故采用 RD 值为 15%	基本符合
可萃取性 石油烃 (C <sub>10</sub> -C <sub>40</sub> )	0.04	0.04	0%	石油烃 (C <sub>10</sub> -C <sub>40</sub> ) 的检出浓度小于 10MDL (0.1mg/kg), 故采用 RD 值为 50%	符合

备注: 仅列出有检出浓度的因子。

#### 淋洗空白样:

本次调查采集了 1 份设备清洗样, 实验室分析结果总结如下:

设备清洗样中所有监测因子均未检出, 包括: 6 项重金属 (砷、镉、铜、铅、汞、镍)、六价铬、石油烃 (C<sub>10</sub>-C<sub>40</sub>)、挥发性有机物和半挥发性有机物。根据设备清洗样的分析结果可知, Geoprobe 取样过程中未造成任何交叉污染。

#### 现场空白样:

本次调查采集了 1 份现场空白样, 所有监测因子均未检出, 包括: 6 项重金属 (砷、镉、铜、铅、汞、镍)、六价铬、石油烃 (C<sub>10</sub>-C<sub>40</sub>)、挥发性有机物和半挥发性有机物。根据现场空白样的分析结果可知, 样品在采集到分析全过程未造成任何交叉污染。

#### 地下水运输空白样:

本次调查采集了 1 份运输空白样, 所有挥发性有机物均未检出, 根据运输空白样的分析结果可知, 样品运输过程中未发生任何污染。

### 6.4.6 不确定性分析

本报告基于实际调查, 以科学理论为依据, 结合专业的判断进行了分析和建议。考虑到所掌握的调查、调查时间、调查范围以及其他因素, 现场调查的结果存在一定的不确定性。本报告是根据有限的资料, 通过分析有限的样品检测数据获得的结论。因此, 得出的污染分布的结论与实际情况可能有偏差。本次土壤污染状况调查的采样点位主要依据 Google Earth 布设, 使用 GPS 并结合现场情况进行定点。因历史卫星图和 GPS 设备的精度有限, 可能会导致实际布

设的点位与历史卫星图的布局存在偏差。

本次土壤污染状况调查是依据现有的采集到的样品检测分析得出。地块及周边土壤和地下水中的污染物在自然过程的作用下随时间推移会发生迁移和变化。

## 6.5 第二阶段场地环境调查报告总结

### (1) 土壤环境调查结论

根据第一阶段环境调查结果，共设置了 7 个土壤监测点位（包括对照土壤监测点位 1 个），单点调查深度 6.0m。在此调查深度范围内，所有土壤监测点位中没有发现不明固体废弃物。现场共采集土壤样品 66 个（包括现场平行样和对照点土壤样品），送检 31 个，检测项目均为《土壤环境质量建设用地土壤污染风险管控标准（试行）》（GB 36600-2018）中“表 1 建设用地土壤污染风险筛选值和管制值（基本项目）”，包括 pH、重金属（7 项）、石油烃类（1 项）、挥发性有机物（27 项）、半挥发性有机物（11 项），其他项目包括挥发性有机物（4 项）、石油烃类（1 项）。。

检测结果显示，调查地块范围内所检测的土壤样品中，pH 值范围在 6.78~8.27 之间，砷、镉、铜、铅、汞、镍均被不同程度检出，但含量均未超过《土壤环境质量建设用地土壤污染风险管控标准（试行）》（GB 36600-2018）中所规定的第二类用地筛选值；六价铬、挥发性性有机物和半挥发性有机物均未被检出，其含量均未超过《土壤环境质量 建设用地土壤污染风险管控标准（试行）》（GB 36600-2018）中所规定的“第二类用地”筛选值。

### (2) 地下水环境调查结论

地块内布设地下水监测井 4 口（包括对照地下水监测井 1 口），单点调查深度 7.5m。现场共采集地下水样品 5 个（包括现场平行样和对照点地下水样品），送检 5 个。监测项目为 pH、重金属（7 项）、挥发性有机物（56 项）、半挥发性有机物（52 项）、可萃取性石油烃（C<sub>10</sub>-C<sub>40</sub>）。

检测结果显示，调查地块内所检测的地下水样品中，砷、铅、石油烃（C<sub>10</sub>-C<sub>40</sub>）被检出，但砷、铅含量未超过《地下水质量标准》（GB/T 14848-2017）中规定的 IV 类标准限值，石油烃（C<sub>10</sub>-C<sub>40</sub>）检出值未超过《上海市建设用地地下水污



染风险管控筛选值补充指标》（沪环土〔2020〕62号）中第二类用地筛选值。未被检出镉、铜、汞、镍、铬（六价）、挥发性有机物和半挥发性有机物均符合《地下水质量标准》（GB/T14848-2017）所规定的IV类标准限值。

## 7 结论和建议

### 7.1 结论

无锡中顺生物技术有限公司地块进行了场地调查工作,根据前期资料收集、人员访谈、现场勘查等,调查识别出地块内的特征污染因子为:甲苯、乙苯、颗粒物等挥发性有机物、多环芳烃、石油烃类、重金属等,确定本次场地调查进行采样。在地块内共采集 66 份土壤样品(包括现场平行样和对照点样),送检了 31 份土壤样品(包括现场平行样和对照点样),地下水样品 5 个(包括现场平行样和对照点样),检测分析重金属、挥发性有机物、半挥发性有机物等。检测因子全部涵盖地块内的特征污染物。

#### (1) 第一阶段环境调查总结

通过对地块内场地历史调查及周边相邻地块的历史及现状进行调查分析,得出如下结论:场地可能存在的污染源:地块企业生产过程中所用化学品原辅材料堆场跑冒滴漏,造成的土壤、地下水污染。根据调查识别出的特征污染因子甲苯、乙苯、颗粒物等挥发性有机物、多环芳烃、石油烃类、重金属等。

#### (2) 第二阶段环境调查总结

“报告”对样品检测结果进行了评估,本地块的土壤各测点中,铬(六价)、镉、汞、砷、铜、铅、镍、挥发性有机物、半挥发性有机物、石油烃类均低于《土壤环境质量 建设用地土壤污染风险管控标准(试行)》(GB36600-2018)表中第二类用地筛选值;本地块内所有采集的地下水样品对应检测指标均未超过《地下水质量标准》(GB/T14848-2017)所规定的IV类标准限值和《上海市建设用地地下水污染风险管控筛选值补充指标》(沪环土〔2020〕62号)中第二类用地筛选值。。

#### (3) 结论

调查结果对比相关标准得出如下结论:本地块内土壤各测点中的检测项目均低于《土壤环境质量 建设用地土壤污染风险管控标准(试行)》(GB36600-2018)中第二类用地筛选值;地下水检测指标均未超过《地下水质量标准》(GB/T14848-2017)中所规定的IV类标准限值和《上海市建设用地地下水污染风险管控筛选值补充指标》(沪环土〔2020〕62号)中第二类用地筛选值,后

期可做为第二类土地利用。

## 7.2 建议

(1) 本次调查仅为初步调查，受调查精度的限制以及土壤本身的特异性影响，土壤环境风险存在一定的不确定性，在后续开发过程中应密切观察，发现潜在污染应立即报告管理部门并采取适当措施处理。

(2) 及时清理地块内堆放的建筑垃圾和生活垃圾，加强地块的环境管理，严禁由于地块周边的工程施工过程向地块内堆放外来废弃物或渣土等，或者向地块内堆放外来的建筑与施工垃圾，可能影响地块内土壤环境质量的物质。

(3) 开发过程中应建立严密的环境管理方案，杜绝开发过程和使用过程中对环境的污染。

## 8 附件

附件 1、地块边界拐点坐标图；

附件 2、历年环境影响申报表；

附件 3、市政府关于无锡新区空港产业园区控制性详细规划硕放二——硕南管理单元动态更新的批复；

附件 4、场地环境调查人员访谈记录清单；

附件 5、现场记录单、快筛数据及建井记录；

附件 6、土壤、地下水监测报告、内部质控记录；

附件 7、检测单位的营业执照、资质及能力表；

附件 8、地勘报告；

附件 9、关于做好 2017 年以来关闭退出化工企业相关后续工作的函；

附件 10、场地周边企业环评批复；

附件 11、技术评审意见及专家签字页。